Nummer 11
14. März 2024
Diese Ausgabe erscheint auch online

AMTSBLATT DER GEMEINDE EISINGEN

MITTEILUNGSBLATT

HORTWICHTEL

IN VILLA BERGÄCKER

Gemeindeverwaltung Eisingen

Öffnungszeiten des Rathauses:

Montag bis Freitag	8.00 - 12.00 Uhr
Donnerstag zusätzlich	13.00 - 18.00 Uhr

Zentrale 07232 3811-0
Telefax 07232 3811-29

gemeinde@eisingen-enzkreis.de
www.eisingen-enzkreis.de

Durchwahl-Nummern der einzelnen Dienststellen:

Bürgermeister	Sascha-Felipe Hottinger hottinger@eisingen-enzkreis.de	3811-10
Vorzimmer, Sekretariat	Petra Grube grube@eisingen-enzkreis.de	3811-11
Hauptamt	Nick Lamprecht lamprecht@eisingen-enzkreis.de	3811-20
	Kathrin Nell nell@eisingen-enzkreis.de	3811-21
Bürgerbüro		
Rentenanträge Fundbüro, Abfallentsorgung	Nora Rapp rapp@eisingen-enzkreis.de	3811-22
Sozialamt, Führerscheinanträge, Pass- und Meldeamt,	Annerose Rolli rolli@eisingen-enzkreis.de	3811-23
Öffentlichkeitsarbeit Geschäftsstelle Gemeinderat	Sarah Grimm grimm@eisingen-enzkreis.de	3811-24
Beschaffungen		
Öffentlichkeitsarbeit	Jennifer Krammerbauer krammerbauer@eisingen-enzkreis.de	3811-25
Ordnungsamt Gewerbeamt	Ramon Kurbatfinski kurbatfinski@eisingen-enzkreis.de	3811-26
Standesamt Friedhofsverwaltung	Manuela Kaucher kaucher@eisingen-enzkreis.de	3811-27
Bauamt	Stefan Gräßle graessle@eisingen-enzkreis.de	3811-30
	Krystall Zuehlsdorff zuehlsdorff@eisingen-enzkreis.de	3811-31
	Fabienne Hanser hanser@eisingen-enzkreis.de	3811-32
Liegenschafts-verwaltung	Thomas Frommann frommann@eisingen-enzkreis.de	3811-33
Bauhof	Leiterin: Jasmin Rühl bauhof@eisingen-enzkreis.de	0172 6189218
Wassermeister	Marko Korinth korinth@eisingen-enzkreis.de	0173 2617566
(nur bei Notfällen der Wasserversorgung)		
Waldpark-Kindertagesstätte	Leiterin: Tatjana Kerbel waldpark-kita@eisingen-enzkreis.de	81866
Kindertagesstätte Fuchsbau	Leiterin: Magdalena Janecki janecki@eisingen-enzkreis.de	015776291418
Schülerhort Villa Bergäcker	Leiterin: Silvana Mede villa-bergaecker@eisingen-enzkreis.de	8099915
Bücherei Öffnungszeiten: Mo. u. Do. 15-17 Uhr		383539

Notdienste / Service

Ärztlicher Bereitschaftsdienst

Die für **Eisingen** zuständige Nummer lautet: 116 117

Der Notfalldienst befindet sich an folgenden Standorten:

Notfallpraxis am Siloah St. Trudpert Klinikum
Wilferdinger Straße 67 a, 75179 Pforzheim
Tel. 116 117
Geöffnet nach Praxis-Schluss:
Montag, Dienstag, Donnerstag, **von 19 Uhr bis 22 Uhr**
Mittwoch: von 16 Uhr bis 22 Uhr
Freitag: von 16 Uhr bis 22 Uhr
Samstag, Sonntag, Feiertag: von 8 Uhr bis 22 Uhr

Kinder- und jugendärztlicher Notfalldienst
Helios Klinikum Pforzheim, Kanzlerstr. 2-6, Pfhm.
mittwochs 15.00 bis 20.00 Uhr, freitags 16.00 bis 20.00 Uhr, samstags, sonn- und feiertags 8.00 bis 20.00 Uhr.
Ärztlicher Bereitschaftsdienst Telefon: 116 117

In lebensbedrohlichen Situationen verständigen Sie bitte sofort den Rettungsdienst unter der Nummer 112.

Zahnärztlicher Notdienst
Notdienst an sprechstundenfreien Tagen unter folgender Rufnummer erreichbar: **0621 38 000 818**

Bereitschaftsdienst der Apotheken

An Sonn- und Feiertagen jeweils von 8.30 bis 8.30 Uhr

Samstag, 16.03.2024
Wartberg-Apotheke Pforzheim, Redtenbacherstr. 22, 75177 Pforzheim
Telefon: 07231 - 5 13 72

Sonntag, 17.03.2024
VitalWelt Apotheke in der Arcus-Klinik,
Rastatter Str. 17-19, 75179 Pforzheim
Telefon: 07231 - 2 98 80 40

Wichtige Rufnummern

Notruf Polizei	110
Notruf Feuerwehr/Rettungsdienst	112
Krankentransport/DRK	07231 19222
Polizeiposten Königsbach-Stein	07232 311700
Helios Kliniken Pforzheim	07231 969-0
Siloah St. Trudpert Klinikum	07231 498-0
Krankenhaus Mühlacker	07041 15-1
Centralklinik Pforzheim	07231 388-0
Krankenhaus Neuenbürg	07082 796-0
Gemeinsame Leitstelle für Polizei, Feuerwehr und der Rettungsdienste	110/112
Beratungsstelle für Eltern, Kinder und Jugendliche	07231 308-0
Diakonie Pforzheim - Beratung über Hilfen in der Schwangerschaft/Schwangerschaftskonfliktberatung, Goethestr. 41, Pforzheim u. auch i. d. Diakonischen Beratungsstelle Mühlacker, Hindenburgstr. 48 - Fachstelle für häusliche Gewalt Terminvergabe unter	07231 42865-0
Ökumenisches Frauenhaus Pforzheim	07231 45763-0
Wohnberatungsstelle für junge, ältere und behinderte Menschen - Kreisseniorenrat e. V. -	07231 32798
DRK-Wohnberatung Enzkreis oder per E-Mail an wohnraumberatung-beratung-enzkreis@drk-pforzheim.de	07231/373236
EnBW Regionalzentrum Nordbaden Zentrale in Ettlingen	07243 180-0
Erdgas Südwest GmbH Ettlingen, Nobelstr. 18	07243 3427 100
Störungsmeldestelle - Strom	0800 3629477
- Erdgas	0180 2056229
Beratungsservice 0800 9999966	07041 961033-0
Bezirkszentrum Enzberg Servicetelefon Erdgas	07243 216216
Kabelfernsehen: Kabel BW (Waldpark u. Dorf)	0221 46619100

Amtliche Bekanntmachungen

Online-Terminvereinbarung in der Gemeinde Eisingen

- Die Gemeinde Eisingen bietet die Möglichkeit an, online Termine in den publikumsstarken Bereichen der Gemeinde zu buchen.
- Die Termine sind über die Website, aber auch mobil buchbar.
- Gebuchte Termine haben Vorrang!
- Im Bürgerbüro wird je ein Schalter bei Bedarf Online-Termine wahrnehmen und ein Schalter die Laufkundschaft bedienen.
- Die Ämter sind natürlich auch weiterhin zu den Sprechzeiten telefonisch und persönlich erreichbar!

Die direkten Links finden Sie hier:

Bürgerbüro

Standesamt

Bauamt

Kinder, J., Soz.

Ordnungsamt

Ämter zeitweise nicht erreichbar

Momentan sind nicht alle publikumsstarken Ämter der Gemeindeverwaltung barrierefrei erreichbar. Dies soll sich in den kommenden Wochen ändern, u. a. wird das Standesamt ins Erdgeschoss verlegt. Aufgrund dieser Maßnahmen kann es zeitweise vorkommen, dass einige Ämter telefonisch und / oder per E-Mail nicht erreichbar sind. Wir bitten hierfür um Verständnis!

Bürgersprechstunde des Ordnungsamtes

Das Ordnungsamt der Gemeinde Eisingen bietet ab sofort jeden Donnerstag von 14 bis 16 Uhr eine offene Bürgersprechstunde an (keine Terminvereinbarung notwendig).

Wir möchten allen Bürgerinnen und Bürgern hiermit die Möglichkeit geben, ordnungsrechtliche Probleme anzusprechen und entsprechende Lösungen zu finden.

Für weitere Rückfragen steht Ihnen Herr Kurbatfinski unter Tel. 07232/3811-26 gerne zur Verfügung.

Abgabetermine der Texte für das Mitteilungsblatt

Abgabetermin für die KW 13/2023 ist am Freitag, 22.03.2024, um 10 Uhr.

Abgabetermin für die KW 14/2023 ist am Donnerstag, 28.03.2024, um 10 Uhr.

Abgabetermin für die KW 18/2023 ist am Freitag, 26.04.2024, um 10 Uhr.

Wir bitten um Beachtung! Verspätet eingegangene Texte können leider nicht mehr berücksichtigt werden.

Heimatarchiv Eisingen

Wir suchen ALLES aus Eisingen und über Eisingen.
Vor allem Fotos, Fotos, Fotos.
Wir freuen uns über jedes Bild – speziell von Menschen aus Eisingen.

Alle Fotos werden von fsg (Fotostudio Günther) digitalisiert und so für die Nachwelt erhalten. Falls Sie die Originale zurückhaben möchten – kein Problem!

Auch Dias sind uns willkommen.

Besonders schön wäre, wenn die abgebildeten Personen benannt würden, evtl. sogar mit persönlichen Daten wie Adresse, Beruf und Geburtsdatum sowie dem Datum der Aufnahme (notfalls nur Jahr oder Jahrzehnt).

Natürlich freuen wir uns auch über andere Dinge, die mit Eisingen in Verbindung stehen – oder dem Enzkreis, dem Kraichgau, Baden, Baden-Württemberg usw.

Das können Bücher sein, Briefe, Urkunden, Orden und Dinge, die beispielsweise aus dem Nachlass Eisinger Handwerker oder Künstler stammen.

Sie dürfen sich gerne jederzeit telefonisch melden unter 0173/6869202 oder aber jeden 2. Donnerstag zwischen 15 und 17 Uhr ins Heimatarchiv Eisingen im 2. Stock des Rathauses kommen.

Herzlichen Dank für Ihre Unterstützung

Heimatarchiv Eisingen
Andreas Überschaer

Aus dem Gemeinderat

Öffentliche Sitzung des Gemeinderates

Die nächste öffentliche Sitzung des Gemeinderates findet am **Mittwoch, 20. März 2024, um 19:00 Uhr im Lehrsaal des Neuen Feuerwehrhauses, Mulde 21, Eisingen,** statt.

Tagesordnung:

TOP	Tagesordnungspunkt
1	Genehmigung der Protokolle vom 24.01.2024 und vom 21.02.2024
2	Anfragen
3	Bekanntgabe der nichtöffentlich gefassten Beschlüsse aus der Sitzung vom 21. Februar 2024
4	Vorstellung des Feuerwehrbedarfsplanes 2024 - Kenntnisnahme -
5	Bestellung eines Stadtjägers - Beratung und Beschlussfassung -
6	Einbringung des Haushaltsplans 2024 der Gemeinde Eisingen und des Wirtschaftsplans Eigenbetrieb Wasserversorgung für das Wirtschaftsjahr 2024 - Beratung -
7	Bauvorhaben - jeweils Beratung und Beschlussfassung -
7.1	Bauvorhaben zur Errichtung eines Wohngebäudes, Flst.Nr. 790 + 792/1, Weberstraße
7.2	Bauantrag im vereinfachten Verfahren, Dachgeschossausbau und Errichtung einer Dachgaube, Flst. Nr. 7353, Schillerstr. 2
7.3	Bauantrag im vereinfachten Verfahren, Antrag auf Umnutzung als Betriebsgelände für Baumaschinen, Flst.Nr. 8389, 8388, 8390, Bohrrainstr. 14-18
7.4	Bauantrag im vereinfachten Verfahren, Errichtung einer Garage, Flst.Nr. 7809, Kniebisstr. 5
8	Besetzung Gutachterausschuss - Wahl eines Vertreters - Beratung und Beschlussfassung -
9	Vorstellung Inspektionsbericht Straßenbeleuchtung - Kenntnisnahme -
10	Anpassung Arbeitsgruppe Alter Sportplatz - Beratung und Beschlussfassung -
11	Bekanntgaben

Zu der öffentlichen Sitzung ist die gesamte Einwohnerschaft sehr herzlich eingeladen.

gez.
Sascha-Felipe Hottinger
Bürgermeister

Kirchliche Mitteilungen

Evangelische Kirchengemeinde Eisingen

EV. KIRCHE EISINGEN

Herzliche Einladung!

Turmgebet jeden Abend 19:00 Uhr
Herzliche Einladung zum Gebet im Turm der Evangelischen Kirche. Wir beten für die Gemeinde, für unseren Ort, für die Welt und füreinander.

Donnerstag, 14. März 2024
09:00 Uhr Frauengymnastik mit Bettina Keßler
im Evangelischen Gemeindehaus, Kirchsteige 6
Herzliche Einladung an alle Frauen.
HERZENSSACHE von Frauen für Frauen in der Evangelischen Kindertagesstätte, Gartenstraße 5, 75239 Eisingen
19:15 Uhr Einlass Sektempfang, Imbiss und Begegnung.
20:00 Uhr Programmbeginn

Sonntag, 17. März 2024 – 5. Sonntag der Passionszeit (Judika)
10:00 Uhr Kindergottesdienst findet parallel zum Hauptgottesdienst statt.
10:00 Uhr Gottesdienst
Predigt: EJW-Landesreferent Georg Rühle
Kollekte: Kirchliche Arbeit mit Jugendlichen
14:00 Uhr – 17:00 Uhr Das „Plätzle-Café“ ist geöffnet.
18:00 Uhr CVJM-Bibelstunde auf dem CVJM-Plätzle
Herzliche Einladung an alle Altersgruppen! Wir lesen den für Montag vorgeschlagenen Bibeltext, reden darüber, singen und beten.

WORT-TRANSPORT
vom 18.3.2024 bis 22.03.2024 in Königsbach

Mittwoch, 20. März 2024
09:15 Uhr Die Krabbelgruppe „Kuschelkäfer“ treffen sich im Alten Saal, Pforzheimer Straße 7
19:00 Uhr Alpha-Kurs im Evangelischen Gemeindehaus, Kirchsteige 6

Donnerstag, 21. März 2024
09:00 Uhr Frauengymnastik mit Bettina Keßler
im Evangelischen Gemeindehaus, Kirchsteige 6
Herzliche Einladung an alle Frauen.

Samstag, 23. März 2024
10:00 Uhr Konfi-Kurs im Evangelischen Gemeindehaus, Pforzheimer Straße 7
14:00 Uhr Trauung von Daniel Kunay und Elisabeth Bauer in der Evangelischen Kirche Eisingen durch Pfr. Jürgen Baron

Sonntag, 24. März 2024 – 6. Sonntag der Passionszeit (Palmsonntag)
10:00 Uhr Kindergottesdienst findet parallel zum Hauptgottesdienst statt.
10:00 Uhr GottesdienstPlus
Predigt: Pfr. Jürgen Baron
Kollekte: für die eigene Jugendarbeit
18:00 Uhr CVJM-Bibelstunde auf dem CVJM-Plätzle
Herzliche Einladung an alle Altersgruppen! Wir lesen den für Montag vorgeschlagenen Bibeltext, reden darüber, singen und beten.

Hinweise:

Plakat: Ev.Kg.Eisingen

Bekanntmachung der Kirchengemeinde Eisingen
Der Haushaltsbeschluss für den Haushaltszeitraum 2024 und 2025 und die Feststellung des Jahresabschlusses 2022 werden hiermit öffentlich bekannt gemacht.
Diese sind zwei Wochen, nämlich vom 14.03.2024 bis einschließlich 28.03.2024 und zwar in der Zeit von 09:00 Uhr bis 11:00 Uhr, dienstags bis freitags zur Einsichtnahme der Gemeindeglieder im Evangelischen Pfarramt in Eisingen aufgelegt.
Eisingen, den 6. März 2024
der Vorsitzende der Kirchengemeinde Eisingen
Pfarrer Jürgen Baron

Die nächsten Gottesdienste:

25.03.2024 19:30 Uhr	**Passionsandacht**
26.03.2024 19:30 Uhr	**Passionsandacht**
27.03.2024 19:30 Uhr	**Passionsandacht**
28.03.2024 19:30 Uhr	**Gründonnerstag Gottesdienst mit Abendmahl & Salbung + Segnung Pfr. Jürgen Baron**
29.03.2024 10:00 Uhr	**Karfreitag mit Abendmahl Pfr. Jürgen Baron**
31.03.2024 07:30 Uhr	**Auferstehungsfeier auf dem Friedhof Pfr. Jürgen Baron**
31.03.2024 10:00 Uhr	**Ostersonntag mit Abendmahl Pfr. Jürgen Baron**
01.04.2024 10:00 Uhr	**Ostermontag, Familiengottesdienst mit Tauferneuerung Pfr. Jürgen Baron**

Wochenspruch:
Der Menschensohn ist nicht gekommen, dass er sich dienen lasse, sondern dass er diene und gebe sein Leben als Lösegeld für viele. (Matthäus 20,28)

Evangelische Kirchengemeinde Eisingen
Postfach 1151, 75237 Eisingen
Pforzheimer Str. 7, 75239 Eisingen
Telefon: 07232-38 32 45, **Fax:** 07232-38 32 46
E-Mail: eisingen@kbz.ekiba.de

Öffnungszeiten vom Pfarrbüro
dienstags – freitags von 09:00 Uhr bis 11:30 Uhr

Das Pfarramt ist am Dienstag, den 2. April 2024 geschlossen.

Pfarrer Jürgen Baron ist für persönliche Anliegen und Seelsorge unter der Telefon-Nummer: 07232-8989 zu erreichen.

Ansprechpartnerin für Seelsorge: Regina Baron
seelsorge@kirche-eisingen.de, Telefon: 07232 383247

Kirchengemeinderat: kgr@kirche-eisingen.de
Homepage: www.kirche-eisingen.de

Bankverbindung:
Volksbank pur eG / IBAN:
DE 18 6619 0000 0089 0367 63 / BIC: GENODE61KA1

Katholische Kirchengemeinde Kämpfelbachtal

Gottesdienstordnung

Mitteilungen für die Orte Eisingen, Ispringen, Kämpfelbach, Königsbach-Stein und Remchingen
„Ich hauche euch meinen Geist ein, dann werdet ihr lebendig“ (Ezechiel, 37, 12-14)

Liebe Gemeinde, eine österliche Botschaft hören wir schon heute (5. Fastensonntag) in der ersten Lesung aus dem Buch des Propheten Ezechiel. Der Prophet spricht Worte des Lebens zu einem Volk, dessen Hoffnung gestorben ist. Israel lebt damals im Exil in Babylon, gefangen und all dessen beraubt, woran es sich freute. Jerusalem und der Tempel sind zerstört, die führenden Männer getötet oder verschleppt, die geliebte Heimat ist verwüstet. Mit dieser Katastrophe ging für viele auch der Glaube an den Gott Israels verloren, der ihnen Beistand versprochen hatte. Dann fragten sich die Leute: War Gott noch mit uns? Worauf sollten wir noch hoffen? Alles war für die Leute dunkel und katastrophal. Der Prophet sieht alle in einer Vision, wie sehr viele ausgetrocknete tote Gebeine tot am Boden liegen, und hat gesagt, der Menschensohn kann diese ausgetrockneten toten Gebeine lebendig machen.
Liebe Gemeinde, machen wir nun einen großen Sprung und blicken auf uns selbst, um die Botschaft Ezechiels für uns neu zu verstehen. Dann kann sie uns den Weg zum Fest der Auferstehung weisen. Und die Frage ist: Wie sieht unser Leben im Licht des Herrn aus? Wie viele unter uns sind enttäuscht und trauern über ihr unerfülltes Leben. Wer von uns lebt so, dass er andere mit seiner Hoffnung anzustecken vermag? Wo sind die ausgetrockneten, toten Gebeine unseres Lebens, die wir nicht wahrhaben wollen? „Können sie wieder lebendig werden?“, fragt der Herr auch uns.
Wir hören seine Antwort im ersten Vers der heutigen Lesung: „So spricht Gott der Herr: Ich öffne eure Gräber und hole euch, mein Volk, aus euren Gräbern herauf“ (Ez. 37, 12-13). Er sagt sie zu allen, deren Hoffnung untergegangen ist und die sich für verloren halten. Seine Zusage gilt jedem von uns, der ein Stück seines Lebens begraben hat. Und die Frage ist: Was müssen wir alles zurücklassen in den verborgenen Gräbern in unseren Herzen, wenn der Herr uns ruft, aufzustehen und neu zu leben? Was können wir verzichten und opfern in dieser Fastenzeit? Wie Antworten wir, wenn der Herr uns anspricht und zu neuem Leben führen will? Sind wir bereit?
Vikar Dr. Cornelius Chukwu

Samstag, 16. März

BIL	8.00 Uhr	Rosenkranz, Anbetung und Beichtgelegenheit in der Wallfahrtskirche Bilfingen
	9.00 Uhr	Wallfahrtsmesse in der Wallfahrtskirche Bilfingen - für † Ida Bischoff, leb. u. verst. Angeh.
	17.45 Uhr	Vorabendmesse
ERS	18.00 Uhr	Beichtgelegenheit muss leider ausfallen!!
	18.30 Uhr	Sühnerosenkranz
	19.00 Uhr	Vorabendmesse mitgestaltet vom Malteser Hilfsdienst - für † Thea Schuster (1. Opfer); † Anna und Gerold Reiling; leb. u. verst. Mitglieder des Malteser Hilfsdienstes; die Armen Seelen

Sonntag, 17. März

BIL	18.00 Uhr	Rosenkranz und Anbetung in der Wallfahrtskirche Bilfingen
ERS	10.30 Uhr	Heilige Messe - für † Gertrud und Valentin Vögele
	18.00 Uhr	Sühnerosenkranz mit Andacht
ISP	9.00 Uhr	Heilige Messe - für den Frieden in der Welt
REM	10.30 Uhr	Familiengottesdienst - für † Stefan Kubisch
STN	9.00 Uhr	Heilige Messe - für † Helga Kießling (1. Opfer); † Albin und Adolfine Peichl u. verst. Angeh.

Montag, 18. März

BIL	17.50 Uhr	Rosenkranz in der Wallfahrtskirche Bilfingen
ERS	18.30 Uhr	Sühnerosenkranz
ISP	17.00 Uhr	Rosenkranz
REM	19.00 Uhr	Zentrale Bußfeier

Dienstag, 19. März

BIL	17.50 Uhr	Rosenkranz in der Wallfahrtskirche Bilfingen
	18.30 Uhr	Festgottesdienst zu Ehren des Heiligen Josef in der Wallfahrtskirche Bilfingen - für † Berta Maier
ERS	18.30 Uhr	Sühnerosenkranz
	19.00 Uhr	Festgottesdienst zu Ehren des Heiligen Josef - für † Artur Grimm u. verstorbene Angehörige; † Egon Schuster u. Angeh.; † Heinz Kovar u. Alexander u. Raimund Krumm; zum Dank; Wilhelm u. Elsa Schuster, leb. u. verst. Angeh. (JTSt.)
ISP	17.45 Uhr	Rosenkranz
	18.15 Uhr	Festgottesdienst zu Ehren des Heiligen Josef zum Kolpinggedenktag (70 Jahre)

Mittwoch, 20. März

BIL	17.50 Uhr	Rosenkranz in der Wallfahrtskirche Bilfingen
	18.30 Uhr	Heilige Messe in der Wallfahrtskirche Bilfingen mit Anbetung - für † Franz Bittner, leb. u. verst. Angeh.; † Franz Konrad; † Johannes u. Julita Schmidt; leb. u. verst. Angeh.; † Helene u. Josef Gabel, lebende u. verstorbene Angehörige
ERS	11.00 Uhr	Seniorengottesdienst in der Tagespflege Ersingen
	18.30 Uhr	Sühnerosenkranz
STN	19.00 Uhr	Ökumenische Passionsvesper in der evangelischen Kirche in Stein

Donnerstag, 21. März
BIL 17.50 Uhr Rosenkranz in der Wallfahrtskirche Bilfingen
ERS 18.30 Uhr Sühnerosenkranz
19.00 Uhr Heilige Messe - für † Ursula und Berthold Aydt

Freitag, 22. März
BIL 17.50 Uhr Rosenkranz in der Wallfahrtskirche Bilfingen
ERS 14.30 Uhr Kreuzweg der Frauen
18.30 Uhr Sühnerosenkranz
19.00 Uhr Heilige Messe - für † Ewald und Thekla Kärcher und verst. Angehörige
ISP 17.00 Uhr Rosenkranz
REM 18.15 Uhr Heilige Messe mit anschließender eucharistischer Anbetung für geistliche Berufe und kirchliche Dienste

Samstag, 23. März
BIL 8.00 Uhr Rosenkranz, Anbetung und Beichtgelegenheit in der Wallfahrtskirche Bilfingen
9.00 Uhr Wallfahrtsmesse in der Wallfahrtskirche Bilfingen - für † Bertl Mayer (2. Opfer); † Franz Bittner, † Ida Wolf
ERS 18.00 Uhr Beichtgelegenheit
18.30 Uhr Sühnerosenkranz
19.00 Uhr Vorabendmesse mit Segnung der Palmzweige - für † Thea Schuster (2. Opfer); zur Mutter Gottes in einem Anliegen; † Hans Müller, Schwester Hanni, Eltern u. verst. Angeh.
ISP 16.45 Uhr Beichtgelegenheit
17.45 Uhr Vorabendmesse als Familiengottesdienst zum Palmsonntag mit Segnung der Palmzweige - für Ungeborene und ihre Eltern
mit Kontakte Chor und Schola

Sonntag, 24. März, Palmsonntag
BIL 9.00 Uhr Heilige Messe mit Segnung der Palmzweige - für † Pfarrer Alois Weber
18.00 Uhr Rosenkranz und Anbetung in der Wallfahrtskirche Bilfingen
ERS 10.30 Uhr Heilige Messe Beginn beim Bernhardusheim mit Palmprozession zur Kirche - für † Margot Wolf
18.00 Uhr Sühnerosenkranz mit Andacht
REM 9.00 Uhr Heilige Messe mit kleiner Kirche und Segnung der Palmzweige auf dem Kirchplatz - für † Franz Wöppermann (2. Opfer); † Hilda Wöppermann
STN 10.30 Uhr Heilige Messe mit Segnung der Palmzweige auf dem Kirchplatz

BIL = Hl. Dreieinigkeit, BIL = Wallfahrtskirche , EIS = GZ St.Elisabeth, ERS = Christ König, ISP = Maria Königin, REM = St. Peter und Paul, STN = St. Bernhard

Pfarrbüro
Kirchstraße 2, 75236 Kämpfelbach
Telefon: 07231 139490 * Telefax: 07231 1394929
E-Mail: info@kath-kaempfelbachtal.de
Homepage: www.kath-kaempfelbachtal.de

Öffnungszeiten:
Dienstag: 9:00 – 11.30 Uhr 16.00 – 17.30 Uhr
Freitag: 9:00 – 11.00 Uhr
C.S.

IMPRESSUM

Herausgeber:
Gemeinde Eisingen

Druck und Verlag:
Nussbaum Medien Weil der Stadt GmbH & Co. KG,
Opelstraße 29, 68789 St. Leon-Rot,
www.nussbaum-medien.de

Verantwortlich für den amtlichen Teil, alle sonstigen Verlautbarungen und Mitteilungen:
Bürgermeister Sascha-Felipe Hottinger, 75239 Eisingen, Talstraße 1, oder sein Vertreter im Amt.

Verantwortlich für „Was sonst noch interessiert" und den Anzeigenteil:
Klaus Nussbaum, Opelstraße 29, 68789 St. Leon-Rot

INFORMATIONEN

Vertrieb (Abonnement und Zustellung): G.S. Vertriebs GmbH, Josef-Beyerle-Str. 2, 71263 Weil der Stadt,
Tel.: 07033 6924-0,
E-Mail: info@gsvertrieb.de
Internet: www.gsvertrieb.de

Anzeigenverkauf:
ettlingen@nussbaum-medien.de

Neuapostolische Kirche

Jeden Sonntag um 9.30 Uhr wird ein Videogottesdienst angeboten.
Die Gottesdienste für die Gemeinde Eisingen finden sonntags um 9.30 Uhr und mittwochs um 20.00 Uhr in der Gemeinde Neulingen, Eduard-Mörike-Ring 50, statt.
Weitere Auskünfte erteilt Volker Stahl, Tel. 07231/358595. Informationen über die Neuapostolische Kirche Süddeutschland im Internet unter http://www.nak-sued.de.

Soziale Dienste

Kleiderkammer Eisingen

Verkauf und Spendenannahme von Sachspenden
Steinerstraße 6
75239 Eisingen
Öffnungszeiten:
Donnerstag von 16:00-18:00 Uhr
In den Schulferien bleibt die Kleiderkammer geschlossen.

Beratungshaus „Consilio"

Beratung rund um die Themen Pflege, Alter und Demenz.
Industriestr. 86
75417 Mühlacker
Tel. 07231/308-500 (Consilio mit Demenzzentrum)
07231/308-5022 (Pflegestützpunkt östlicher Enzkreis)
07231/308-5021 (Beratungsstelle für Hilfen im Alter)

Diakoniestation mobiDik e.V.

Diakoniestation für ■ Königsbach ■ Stein ■ Eisingen

Kontakt
Sitz: Goethestraße 4, 75203 Königsbach-Stein,
für Königsbach-Stein und Eisingen:
- Kranken- und Altenpflege
- Hauswirtschaftliche Dienste
- Nachbarschaftshilfe
- Demenzgruppe „Vergissmeinnicht"

Tel. +49 7232 31338-0
Fax +49 7232 31338-19
Geschäftsführung: Sandra Eisele
Pflegedienstleiterin: Tamara Bickel
Beratung und Pflegedienstleitung: stv. Pflegedienstleiter Wladimir Eberle
Einsatzleitung Hauswirtschaftliche Dienste: Odette Kraus
Einsatzleitung Nachbarschaftshilfe: Linda Schwender

Beratungsstelle für Hilfen im Alter Remchingen, Königsbach-Stein und Eisingen

Die Beratungsstelle für Hilfen im Alter bietet älteren Menschen und Angehörigen Hilfe und Beratung an.
Wir beraten umfassend über Unterstützungsangebote, sozialrechtliche und finanzielle Hilfen (Pflegeversicherung/Sozialhilfe u. a.) sowie über ambulante, teilstationäre und stationäre Angebote. Unser Ziel ist es, ältere Menschen zu unterstützen, damit sie trotz Hilfe und Pflegebedürftigkeit ein weitgehend selbständiges Leben führen können und Angehörige bei der Pflege und Betreuung zu entlasten.
Die Beratung ist kostenlos. Die Inhalte der Gespräche werden vertraulich behandelt.
Bei Bedarf führen wir auch gerne Hausbesuche durch.
Gabriele Klein, Dipl.-Sozialpädagogin (FH), Diakonisches Werk der Evangelischen Kirchenbezirke im Enzkreis, Lindenstr. 93, 75175 Pforzheim
Tel. 07231-9170-13, E-Mail: klein@diakonie-enzkreis.de

Diakonisches Werk der Ev. Kirchenbezirke im Enzkreis

Kontakt
- kirchliche Sozialarbeit
- Mütter-/Mutter-Kind-Kuren
- sozialpsychiatrischer Dienst
- Beratungsstelle für Hilfen im Alter

Lindenstr. 93, 75175 Pforzheim
Tel. 07231 9170-0, Fax: 07231 9170-12
E-Mail: pforzheim@diakonie-enzkreis.de

Hospiz Westlicher Enzkreis e.V. Verein für Lebensbeistand und Sterbebegleitung

Ambulanter HOSPIZDIENST Westlicher Enzkreis e.V.

Der ambulante Hospizdienst ist nach wie vor von 08.00 bis 18.00 Uhr telefonisch für Sie erreichbar, auf Wunsch auch im persönlichen Gespräch in unseren Geschäftsräumen oder bei Ihnen zu Hause.

So erreichen Sie den ambulanten Hospizdienst Westlicher Enzkreis:
Koordination, Einsatzleitung, Palliative Beratung: 07236 279 9897
Verwaltung: 07236 279 99 10
Adresse: 75210 Keltern-Ellmendingen, Ettlinger Str. 15 (Eingang Römerstraße)
E-Mail: info@hospizdienst-westlicher-enzkreis.de
Homepage: http://hospizdienst-westlicher-enzkreis.de

Spendenkonten:
Sparkasse Pforzheim-Calw IBAN:
DE19 6665 0085 0000 9652 00
BIC: PZHSDE66XXX
Volksbank pur eG IBAN:
DE68 6619 0000 0020 1160 05
BIC: GENODE61KA1

Sterneninsel - ambulanter Kinder- und Jugendhospizdienst

Kontakt
Sterneninsel - ambulanter Kinder- und Jugendhospizdienst
Pforzheim & Enzkreis
Wittelsbacherstraße 18
75177 Pforzheim
Fon: 07231 8001008
mail@sterneninsel.com
www.sterneninsel.com

Psychosoziale Beratungs- und Behandlungsstelle für Alkohol- und Medikamentenprobleme

Kontakt
Arbeitskreis Leben Pforzheim und Region –
Hilfe in Lebenskrisen und bei Selbsttötungsgefahr
Im bwlv-Zentrum Pforzheim
Haus der seelischen Gesundheit – Lore Perls
Luisenstraße 54 – 56
75172 Pforzheim
Tel. 07231 139408-0
Fax: 07231 139408-99

ANLAUFSTELLE, Hilfe in Lebenskrisen und bei Suizid-Gefahr
Telefon: 0171 8025110
Tägliche Bereitschaft

Psychosoziale Krebsberatungsstelle für Betroffene und Angehörige
Einzel-, Paar- oder Familiengespräche und fachlich geleitete Gesprächs- und Entspannungsgruppen
Kanzlerstraße 2 – 6
75175 Pforzheim
Tel.: 07231 9698900

Aktuelle Termine unter: www.kbs-pforzheim.de

DemenzZentrum westlicher Enzkreis

PFLEGE STÜTZPUNKT BADEN-WÜRTTEMBERG ENZKREIS

Kontakt
Beratung rund um das Thema **Pflege** für alle Altersgruppen
Iris Paffrath, Carolin Bauer
San-Biagio-Platani-Platz 6, 75196 Remchingen
Telefon 07231 3085030; E-Mail: psp@enzkreis.de
Sprechzeiten
Mo. – Fr. 09:00 – 13:00 Uhr und Do. 15:00 – 18:00 Uhr
und nach Vereinbarung
Beratung rund um das Thema Demenz, Gesprächskreis für Angehörige
San-Biagio-Platani-Platz 6, 75196 Remchingen
Termin nach telefonischer Vereinbarung unter 07231 3085033
E-Mail: demenzzentrum@enzkreis.de

Beratungsstelle für Mädchen und Jungen zum Schutz vor sexueller Gewalt Pforzheim-Enzkreis

Kontakt
Hohenzollernstraße 34, 75177 Pforzheim
Tel. 07231 353434
info@lilith-beratungsstelle.de
www.lilith-beratungsstelle.de

Unsere Telefonzeiten:
montags, donnerstags und freitags von 9.00 bis 12.00 Uhr, mittwochs von 14.00 bis 16.00 Uhr sowie donnerstags von 16.00 bis 18.00 Uhr.

Caritasverband e.V. Pforzheim

Familienhebammen/Familienkinderkrankenpflegerinnen/
Heilpädagogische und Psychosoziale Begleitung.
Wir bieten Unterstützung für Familien mit Kindern unter drei Jahren.
Kontakt: 07231 128844
E-Mail: fruehe.hilfen@caritas-pforzheim.de

Beratungsstelle für Eltern, Kinder und Jugendliche

75177 Pforzheim, Hohenzollernstr. 34
Tel. 07231/308-70, Fax 07231/3089798
E-Mail: beratungsstelle.pforzheim@enzkreis.de
Homepage: www.eb-enzkreis.de

KISTE – Hilfen für Kinder und Jugendliche von psychisch- und suchtkranken Eltern, mit Gewalterfahrungen in der Familie
KiWi – ein Unterstützungsangebot für geflüchtete Familien

Hort an der Schule

Wichtel im Hort, Villa Bergäcker
Seit September vermehren sich bunte Wichtel in den Fenstern vom Hort. Mittlerweile sind es über 50. Waren es zunächst nur männliche bärtige Wesen, sind in den letzten Tagen vermehrt langhaarige Weibchen dazu gekommen.
Doch von vorn: bei der Vorbereitung auf das neue Schuljahr fanden die Erzieherinnen Wichtel aus dem Jahr 2017. Sie wurden damals für den Weihnachtsmarkt in Eisingen genäht und schlummerten bis dahin im Schrank. In den Sommerferien hatten die Kinder Kisten mit Waldtieren und Fliegenpilzen gebastelt. Super würden die Wichtel da auch ein schönes Heim finden.
So begannen wir, aus sechs Filzteilen mit Nadel und Faden Wichtel zu nähen. Ein mutiges Unterfangen! 45 Kinder, die gleichzeitig fragen, wie geht es weiter, ist das so richtig, kann mir jemand Faden in die Nadel fädeln, wie lang muss der Faden sein…

Wir haben es geschafft! Es war ein schwieriger Weg, aber wir haben auch tolle Talente entdeckt. Kleine Künstler, die mit winzigen akkuraten Stichen kleine Kunstwerke erschaffen haben.
Nun warten wir gespannt, was weiterhin passieren wird. Wer das Titelbild genau betrachtet, kann entdecken, dass da etwas im Busch bzw. im Schubkarren ist.
Mit Sicherheit werden die Wichtel in den kommenden Ferien aktiv.
Wir werden berichten. SM

Schulen

Willy-Brandt-Realschule

Erasmus+ Schüleraustausch mit Kalajoki in Finnland vom 25.02.24 bis 02.03.24

Kalajoki ist eine Kleinstadt im Nordwesten von Finnland an der nördlichen Ostsee gelegen. Hier besuchten wir mit neun Schülerinnen und Schülern sowie zwei Lehrkräften die Merenoja-Schule. Die Schule umfasst eine Grundschule, die gemeinsame Sekundarschule und die Oberstufe.
Nachdem die finnische Gruppe uns im November besucht hatte, war dies nun unser Gegenbesuch. Die Schüler freuten sich, ihre finnischen Partner wiederzutreffen. In ihren Gastfamilien lernten sie die finnische Gastfreundlichkeit und das normale Familienleben kennen. Sie mussten die ganze Woche Englisch sprechen.
Das Programm dieser Woche war vielfältig. Zum einen ging es darum, die finnische Kultur und das finnische Schulsystem zu erleben. In der Merenoja-Schule besuchten unsere Schüler den Unterricht ihrer Gastgeber. Darüber hinaus wurde mit allen Erasmus Teilnehmerinnen und Teilnehmern ein besonderes Programm gestaltet. In der hervorragend ausgestatteten Schulküche wurde z. B. das finnische Brot Rieska gebacken. Im digitalen Bereich programmierten die Teilnehmer kleine Roboter und experimentierten mit VR-Brillen. In Kalajoki besichtigten wir die alte Villa eines reichen Holzfabrikanten sowie die protestantische Backsteinkirche. Auch die typische finnische Sauna und Wintersportarten lernten unsere Schüler kennen. Ein Highlight war das Grillen in einer urigen Holzhütte.

Rieska, das finnische Brot

SchülerInnen beim Abschlussbowling

Aula der Merenoja-Schule

Die finnischen und deutschen Schülerinnen und Schüler arbeiteten an einem gemeinsamen Projekt. Dabei entwickelten wir ein Projektlogo für unsere Erasmus-Einkaufstasche. Die große Wochenaufgabe war die Erstellung einer Videopräsentation in verschiedenen Gruppen. Das Ergebnis kann man auf unserer Erasmus-Homepage (https://www.erasmus-projekt-wbrs.de/

akkreditierung-projekte) sehen. Am letzten Tag war das gemeinsame Bowling nach der offiziellen Zertifikatsübergabe das besondere Highlight für die ganze Erasmusgruppe.
Wir bedanken uns ganz herzlich bei unseren finnischen Kolleginnen für die tolle Organisation. Finanziert wurde das Projekt aus den Mitteln des Erasmus+ Programms für Schulbildung von der Europäischen Union. Für unsere Schülerinnen und Schüler war die Teilnahme kostenlos.
Realschulkonrektorin Kristina Bühler/
Realschulrektor Dieter König

Aus dem Vereinsleben

VdK Ortsverband Eisingen

Der Sozialverband VdK, OV Eisingen informiert:

Erfolgreicher VdK-Sozialrechtsschutz – 2023 über 18 Millionen Euro erstritten
Seit Anbeginn vor fast 80 Jahren gehört der Sozialrechtsschutz zu den Kernaufgaben und wesentlichen Mitgliederserviceleistungen des Sozialverbands VdK. 2023 gab es einen neuen Rekord an sozialrechtlichen Beratungen in Baden-Württemberg – über 68.000. Dabei wurden 12.200 Widersprüche und Klagen durch die VdK-Juristen eingereicht sowie Berufungen eingelegt. Die vom VdK eingelegten Rechtsmittel richteten sich beispielsweise gegen Bescheide der Landratsämter in Sachen Schwerbehindertenanerkennung, gegen Rentenbescheide, gegen abgelehnte Leistungen der gesetzlichen Krankenkassen oder auch gegen Entscheidungen der Pflegeversicherungen. Dabei erstritten die 68 hauptamtlichen VdK-Juristen im Südwesten letztes Jahr 18.440.389 Millionen Euro an Nachzahlungen für die Sozialrechtsschutz begehrenden Mitglieder – ein weiterer Höchstwert. Ebenso gab es einen Höchststand bei den VdK-Mitgliederzahlen in Baden-Württemberg. In 2023 kamen weitere 8.400 Männer und Frauen dazu. Dem VdK-Landesverband gehören erstmals in seiner Geschichte über 260.000 Menschen an.
(Quelle: VdK-Pressemitteilung)

Erster Schritt auf dem langen Weg zur Inklusion

Seit 15 Jahren ist die UN-Behindertenrechtskonvention in Kraft – VdK: Menschen mit Behinderung sind keine Bittsteller mehr
Von der vollen gesellschaftlichen Teilhabe von Menschen mit Behinderung ist Deutschland noch weit entfernt. Doch seit die UN-Behindertenrechtskonvention gilt, werden die Defizite klar benannt und deren Beseitigung angemahnt.
Mit der Unterzeichnung der UN-Behindertenrechtskonvention (UN-BRK) wird die Achtung gleicher Rechte von Menschen mit Behinderung zur Verpflichtung. In Deutschland gilt das Übereinkommen seit 15 Jahren – am 26. März 2009 trat es in Kraft. In der Konvention werden die bereits anerkannten allgemeinen Menschenrechte aus anderen UN-Übereinkommen für die Situation von Menschen mit Behinderung konkretisiert. Ziel ist es, Menschen mit Behinderung vor Ausgrenzung und Diskriminierung zu schützen. Angestrebt wird eine gleichberechtigte Teilhabe in sämtlichen Lebensbereichen.

Regelmäßige Prüfung
Um dieses Ziel zu erreichen, ist es notwendig, auf bestehende Barrieren hinzuweisen und auf deren Beseitigung zu drängen. Dafür prüft ein UN-Fachausschuss aus 18 Expertinnen und Experten weltweit die Umsetzung der Konvention. Das Gremium veröffentlicht das Ergebnis der Prüfung in den „Abschließenden Bemerkungen“ und weist darin ausdrücklich auf bestehende Mängel hin. Deutschland wurde 2023 zum zweiten Mal vom Fachausschuss geprüft. Der Abschlussbericht mahnt beispielsweise an, dass Barrieren im Gesundheitswesen beseitigt und Menschen mit Behinderung medizinische Informationen zur Verfügung gestellt werden müssen. VdK-Präsidentin Verena Bentele weist auf die Konsequenzen dieses Missstandes hin: „Die fehlende Barrierefreiheit in Arztpraxen führt dazu, dass die freie Arztwahl von Menschen mit Behinderung massiv eingeschränkt ist.“
Ein weiterer Kritikpunkt des Ausschusses ist die mangelnde Umsetzung inklusiver Bildung in Deutschland, auch weil Lehrkräfte für die Arbeit mit Schülerinnen und Schülern mit Behinderung oft unzureichend geschult sind.
„Es ist wichtig, dass durch die Prüfungen des UN-Fachausschusses immer wieder die Defizite konkret benannt werden“, sagt Bentele. „Es müssen aber auch Taten folgen. Wir schauen ganz genau hin, dass im Barrierefreiheitsstärkungsgesetz und im Antidiskriminierungsgesetz Verbesserungen für die Situation von Menschen mit Behinderung geregelt werden.“
Dank der UN-BRK werde der Blick geschärft für die vielen Bereiche, in denen Menschen mit Behinderung benachteiligt werden. So finden diese Themen Einfluss in die öffentliche Diskussion und die Gesetzgebung. „Früher wurde Behinderung eher medizinisch und daher defizitorientiert betrachtet. Mittlerweile hat ein Perspektivwechsel stattgefunden: Menschen mit Behinderung werden durch ihre Umwelt an der gleichberechtigten Teilhabe gehindert, sie sind aber keine Bittsteller mehr, sondern ihre in der UN-BRK festgeschriebenen Rechte gilt es zu gewährleisten und zu schützen“, erklärt Bentele.

Chancengleichheit
Die Konvention deckt grundsätzlich alle Lebensbereiche ab – vom Recht auf Gesundheit, Bildung und Beschäftigung, Barrierefreiheit bis hin zum Recht auf Nicht-Diskriminierung, Chancengleichheit, selbstbestimmte kulturelle und politische Teilhabe.
„Behinderungen sind die Folge davon, dass die Umgebung nicht auf die Menschen abgestimmt ist, dass Unterstützung fehlt, Rehabilitation sich verzögert oder notwendige Hilfsmittel versagt werden, dass der Zugang zu Informationen oder zu Beratungen bei rechtlichen Entscheidungen fehlt“, zählt Bentele auf. „Der VdK macht sich dafür stark, diese Ungerechtigkeiten, von denen in Deutschland ungefähr 10,3 Millionen Menschen mit anerkannter Behinderung betroffen sind, zu beseitigen.“
Jörg Ciszewski
(Quelle: VdK-Zeitung)

Ansprechpartner in Eisingen:
Rosalinde Grimm: Tel. 07232 / 800 20
Alexander Konrad: Tel. 07232 / 315626,
E-Mail: konrad-vdk-eisingen@web.de
VdK-Kreisgeschäftsstelle Pforzheim-Enzkreis 07231 / 155 42 57
Bissinger Straße 8
75172 Pforzheim

Öffnungszeiten: Mo. 14:00 – 17:00 Uhr & Mi. 9:00 – 12:30 Uhr.
Termine nur nach telefonischer Vereinbarung und unter Einhaltung der Hygienevorschriften.

VdK SRgGmbH Servicestelle Pforzheim 07231 / 56 61 89 0
Bissinger Straße 10 a
75172 Pforzheim
Öffnungszeiten: Mi. 8:00 – 12:00 Uhr & 14:00 – 16:00 Uhr
Do. 8:00 – 12:00 Uhr.

Termine nur nach telefonischer Vereinbarung und unter Einhaltung der Hygienevorschriften.

CVJM Eisingen e.V.

MovieTime
Herzliche Einladung zur „MovieTime“ vom 19. bis 21. März im evangelischen Gemeindehaus in Königsbach, die wir dieses Jahr gemeinsam mit dem CVJM Eisingen austragen.

Dienstag - Donnerstag
Einlass: 19.00 Uhr
Beginn: 19.30 Uhr

„MovieTime“ ist eine Veranstaltungswoche für Jugendliche, die deutschlandweit durch verschiedene Gemeinden veranstaltet wird, um den Jugendlichen Jesus näherzubringen.
In chilliger Atmosphäre werden Kinofilme gezeigt, die Botschaften für ein Leben mit Jesus beinhalten. Begleitend dazu gibt es einen kurzen, wertvollen Input.
Für das richtige Kinofeeling dürfen Sofas zum Chillen, Popcorn, Slush-Eis, Nachos und Snacks jeder Art nicht fehlen. Für Getränke ist ebenfalls gesorgt. Zudem sind auch Tischkicker und Billardtisch mit am Start.
Wir erleben, dass Gott in unserem Leben einen Unterschied macht.
Wie genau? Komm gerne mit deinen Freunden vorbei und schaut es euch an :)
Wir freuen uns auf euch!

Plakat: Max Hauser

Wochenübersicht

Montag
Kinderfußball – 18:00 bis 19:30 Uhr – Bergäckerhalle
Wandergruppe – 19:00 Uhr – Kniebisstraße 4
Seniorenfußball – 21:00 bis 23:00 Uhr – Bergäckerhalle

Dienstag
MovieTime – 19:00 Uhr – Gemeindehaus Königsbach

Mittwoch
Mädchen Jungschar 1-2 Klasse 17:00 bis 18:00 Uhr – Altes Gemeindehaus
Mädchen Jungschar 3-7 Klasse 17:20 bis 19:00 Uhr – Altes Gemeindehaus
Fußball 19:00 bis 21:00 Uhr – Bergäckerhalle
MovieTime – 19:00 Uhr – Gemeindehaus Königsbach

Donnerstag
Buben Jungschar 1-3 Klasse 17:00 bis 18:00 Uhr – Altes Gemeindehaus
Buben Jungschar 4-7 Klasse 17:30 bis 19:00 Uhr – Altes Gemeindehaus
Herzenssache (für Frauen) – 19:00 Uhr – Neues Gemeindehaus
MovieTime – 19:00 Uhr – Gemeindehaus Königsbach

Freitag
Posaunenchor 20:00 Uhr – Neues Gemeindehaus
Mehr unter **www.cvjm-eisingen.de**

Öffnungszeiten Pumpen für Jesus

Montag	20:00 bis 22:00 Uhr
Dienstag	17:00 bis 19:00 Uhr
Mittwoch	19:00 bis 21:00 Uhr
Donnerstag	17:00 bis 19:00 Uhr
	19:00 bis 21:00 Uhr girls only
Freitag	17:00 bis 19:00 Uhr

Fußballsportverein e.V. 1910 Eisingen

Einladung zur Generalversammlung 2024
Liebe Mitglieder,
hiermit laden wir satzungskonform und fristgerecht zur Generalversammlung ein.
Einladung zur MITGLIEDERVERSAMMLUNG 2024 am Freitag, den 15.03.2024 um 19 Uhr im Clubhaus Eisingen
Wir bitten um zahlreiches Erscheinen und um **aktive Mitarbeit** im Verein. Da einige langjährige Vorstandsmitglieder ihr Amt zur Verfügung stellen und nicht mehr zur Neuwahl antreten, ist diese Versammlung sehr wichtig für den weiteren Fortbestand des FSV Eisingen.

Tagesordnungspunkte (TOPs):
- Begrüßung
- Eröffnung der Mitgliederversammlung (mit Gedenkminute)
- Feststellung der ordnungsgemäßen Einladung
- Feststellung der Beschlussfähigkeit
- Jahresbericht des Vorstands für das abgelaufene Kalenderjahr
- Finanzbericht des Schatzmeisters
- Bericht der Rechnungsprüfer
- Abteilungsberichte (Jugend, Spielbetrieb)
- Entlastung
- Neuwahlen
- Ehrungen
- Anträge, Sonstiges, Aussprachen

Mit freundlichen Grüßen
-Vorstandschaft FSV Eisingen-

Vorankündigung zum Einzug des Mitgliedsbeitrages 2024
Nach einheitlichem Beschluss der Mitgliederversammlung 2023 auf den Antrag der Verwaltung um Anpassung der Höhe unserer Mitgliedsbeiträge, welcher an der Jahreshauptversammlung 2023 einging, werden wir diese nach mehrheitlicher Stattgabe nun zum 01.05.2024 wie folgt einziehen:

Kinder	60,00 €
Erwachsene	80,00 €
Familien	130,00 €

Hierbei handelt es sich um die erste Erhöhung seit über 20 Jahren. Der Hauptgrund sind die massiv gestiegenen Energiekosten. Vielen Dank für Ihr Verständnis.

FSV Eisingen – FC Alemannia Wilferdingen 1:2
Tor (Le Falher)
Knappe Niederlage gegen Tabellenführer: mit nur 1:2 hat der FSV heute gegen den Gast FC Alemannia Wilferdingen verloren. Das ist umso bemerkenswerter, als der FSV bereits letzte Woche mit einem 0:0 vom TOP-Club FV Öschelbronn zurückgekehrt ist und am Ende der Tabelle auf dem Relegationsplatz steht. Dieses Ergebnis macht Hoffnung auf eine noch erfolgreiche Rückrunde, bei der man noch einen Platz gut macht. Zum Spielverlauf: die Gäste hatten mehr Spielanteile und auch mehr Ballbesitz. Der FSV verteidigte aber gut und legte sein Augenmerk auf Konter. So fiel dann auch die FSV-Führung durch Anthony Le Falher in der 5. Minute. Ein reguläres Tor von Tony wurde leider zurückgepfiffen, sonst wäre man mit einer 2:0-Führung in die Pause gegangen. In der 47. erzielte Francesco Grifo den Ausgleich. Ein abgefälschter, indirekter Freistoß führte dann in der 75. Minute zum 2:1 für den Gast (erneut Grifo). So blieb es dann auch.

Fotos: cb

Musikverein Eisingen e.V.

Einladung zur Mitgliederversammlung
Einladung zur Mitgliederversammlung des Musikverein Eisingen e. V. am Freitag, den 15.03.2024, um 20:00 Uhr, im Lindenhof, Pforzheimer Straße 4 in Eisingen.

Tagesordnung:
1. Begrüßung
2. Totenehrung
3. Bericht des 1. Vorsitzenden
4. Bericht des Kassiers
5. Bericht des Musikervorstandes
6. Bericht der Jugendleitung
7. Bericht der Kassenprüfer
8. Entlastung der Vorstandschaft
9. Neuwahlen
10. Verschiedenes

Anträge zur Mitgliederversammlung müssen bis spätestens 08.03.2024 schriftlich beim 1. Vorsitzenden Mirko Karst, Untere Weinbergstr. 35, 75239 Eisingen / 1.vorsitzender@mveisingen.de, eingereicht werden.
Die Vorstandschaft

Turnverein Eisingen Seit 1891

!!! Achtung Änderung im Vorschulturnen !!!
Ab 11. März wird die Gruppe geteilt:
Gruppe 1: Montag, 15:15 Uhr bis 16:15 Uhr
Gruppe 2: Montag, 16:15 Uhr bis 17:15 Uhr
Aufnahmestopp bis September

TV Eisingen Wanderabteilung

Wanderung März 2024
Liebe Wandfreunde,
zur Halbtagswanderung am **17.03.2024** laden wir recht herzlich ein. Wir treffen uns um **12.00 Uhr** am Parkplatz zur **„Alten Kelter“** und fahren dann nach Kraichtal-Münzesheim (über Göbrichen - Sprantal - Bretten - Oberacker) zum **Friedhof in Münzesheim**, dem Ausgangspunkt unserer Wanderung. Dort sind ausreichend Parkplätze vorhanden.

Wanderung in Lienzingen. *Foto: Ingrid Hartmann*

Unser Wanderweg führt uns auf naturbelassenen Wegen und Pfaden durch den Dörnleswald zum Rast- und Grillplatz Hühnerbüschle, ruhig und idyllisch im Wald gelegen, ideal für eine Vesperpause! Weiter geht es entlang des Weiherbachs und über die Weierbachsiedlung (mit Obsthof und Hofladen) zurück zum Parkplatz.
Die Wanderstrecke beträgt ca. 9 km, kleinere Anstiege sind zu bewältigen, gutes Schuhwerk ist erforderlich. Eine detaillierte Anfahrtsroute gibt es am Wandertag! Eine Schlusseinkehr ist eingeplant, Gäste sind wie immer herzlich willkommen.
Auf einen wunderschönen Wandertag mit euch freuen sich die Wanderführer Ursi und Gerhard.
https://www.tveisingen.de/programm/natursport/wandern/

Obst- und Gartenbauverein Eisingen e.V.

Schnitt und Pflege alter Obstbäume – ein gelungener Baumpflegekurs mit interessierten Teilnehmern
Nach dem Treffen im Sennig am Samstagvormittag, den 24. Februar, fuhr man gemeinsam zu Streuobstwiesen im Bereich „Kohloch/Bürgig“. Dort konnte der Vorsitzende unseres OGVs, Ulrich Hauser, die 16 Teilnehmer mit den beiden LOGL zertifizierten Baumpflegern Claus Höfflin und Ulrich Jooß begrüßen und kurz die Bedeutung der wichtigen Pflegemaßnahmen an alten Hochstämmen erläutern.

Begrüßung der Teilnehmer aus allen Altersgruppen

Humorvoll, aber sehr informativ, zeigten unsere Baumpfleger die notwendigen Schnittmaßnahmen

Claus Höfflin und Ulrich Jooß demonstrierten die strukturierte Vorgehensweise der Schnitteingriffe von der Ansprache – der geplanten Maßnahmen unter obstbaulichen Gesichtspunkten – unter anderem dem Kronenschnitt und der Festlegung der Mitte eines Baumes. Gerade durch die Pflege und Stärkung alter Obsthochstämme sollen die alten Obstwiesen mit ihren Baumveteranen möglichst lange und gezielt erhalten werden und

gleichzeitig sind die Lebenserwartung auch der Fruchtertrag günstig beeinflusst. Mit Bedacht wurden die Kronen ausgelichtet, Altholz ausgebrochen und nur das Nötigste herausgeschnitten, um die Vitalität der alten Obstbäume zu verbessern und sie wieder „in Form“ zu bringen. Dass unsere beiden Baumpfleger und Fachwarte ihr Wissen und die Schnittaktionen mit viel Humor vermittelten, wurde von allen gerne vermerkt und beeinflusste den regen Austausch positiv.
Auch die Kaffeepause mit Brezeln, Hefezopf und Apfelsaft wurde dankbar angenommen, besonders der heiße Kaffee tat gut bei der Kälte und dem recht frischen Wind.

Kaffeepause – und reger, humorvoller Austausch
Fotos: Volker Fränkle

Am Ende zollten die begeisterten Zuhörer/Zuschauer den Fachwarten Claus Höfflin und Ulrich Jooß viel Beifall und Dank. Wir danken allen Teilnehmern für ihr großes Interesse.
Jeder / jedem wurde einmal mehr bewusst, wie wichtig der Erhalt unserer Streuobstwiesen mit ihren alten Baumbeständen für unsere Umwelt und das Gleichgewicht der Natur sind. Die noch bestehende Vielfalt an Streuobstwiesen und Gärten, mit ihren Pflanzen- und Tierarten zu erhalten, ist uns ein großes Anliegen.
Ihr / Euer OGV Eisingen e. V.
ogv/vf

Nochmalige Einladung zur OGV-Mitgliederversammlung am kommenden Samstag, 16. März 2024, um 19.00 Uhr in „Bauer‘s Gaststätte“
Zu unserer Mitgliederversammlung im Jubiläumsjahr 2024 laden wir herzlich ein.

Tagesordnung:
– Begrüßung
– Totengedenken
– Bericht des Vorstandes
– Bericht des Schriftführers
– Bericht des Kassiers
– Entlastungen
– Wahlen
– Ehrungen
– Verschiedenes

Wir bitten um euer zahlreiches Erscheinen. Auch Gäste sind herzlich willkommen.

Eure Vorstandschaft des OGV Eisingen e. V.
ogv/vf

SKV Nüünerkiller 16 Eisingen e.V.

Es soll einfach nicht sein
Unser Nachholspiel des 10. Spieltags fand am 09.03.202 in Eisingen gegen die Mannschaft von SG Ettlingen 3 um 13:30 Uhr statt. Auch diese Mannschaft braucht dringendst Punkte um dem Abstieg aus dem Wege zu gehen.

Bernhard Müller-Sengler erwischte leider einmal mehr wieder einen Raben schwarzen Tag mit nur 462 Kegel und nur einem gewonnenen Spiel gab er den Mannschaftspunkt ab. Dieter musste leider nach 2 verlorenen Durchgänge mit Kniebeschwerden aufgeben, für ihn sprang Robin Sengler ein. Robin ist nicht in der Lage einigermaßen mitzuhalten, auch er verlor seine 2 Spiele. Auch dieser Mannschaftspunkt wanderte nach Ettlingen. Günter Frölich spielte endlich einmal die ersten 60 Wurf, wie er es normalerweise immer sollte. Er gewann einen Durchgang, bei den 2 den 30 Wurf musste er sich knapp geschlagen geben. Einen miserablen 3 Durchgang erinnerte dann schon wieder an seine alte Schwäche, das Abräumen. Im letzten Durchgang konnte er sich wieder fangen und am Ende reichte sein Ergebnis von 487 Kegel zu 3 Spiele, die er gewinnen konnte. Somit errang man den 1. Mannschaftspunkt. Auch Rolf Czifra fand irgendwie nicht zu seinem Spiel und mit nur 369 Kegel konnte er zwar ein Spiel für sich entscheiden, das war es aber auch schon. Somit lag man nun schon mit 5 zu 1 Mannschaftspunkten hinten. Andreas Gleich und Dirk Winter zeigten dann ihr Können. Mit 518 Kegel erspielte sich Andreas 3 sichere Spiele und den Mannschaftspunkt. Auch Dirk errang 3,5 Spielerpunkte mit einem Ergebnis von 516 Kegel. Aber dieser Mannschaftspunkt reichte aber leider auch nicht mehr. Somit verlor man wieder einmal ein Spiel, das man wahrscheinlich in Bestbesetzung locker gewonnen hätte mit 5 zu 3 Mannschaftspunkten und 11,5 zu 13,5 Spielerpunkten und einem Ergebnis von nur 2806 zu 2924 Kegel.

Es soll diese Saison einfach nicht sein, mit Verletzungen oder dass Spieler nicht zur Verfügung stehen.

Am Samstag, den 16.03.2024 haben wir eine lange Anreise nach Eberbach diese Mannschaft belegt zurzeit den 2. Tabellenplatz und spielt Zuhause super gute Ergebnisse, so das wir schon einen Sahnetag bräuchten. Aber so wie die meisten Spiele davor werden wir auch wieder Ersatzgeschwächt Anreisen.

Enzkreis

Öffentliche Bekanntmachung des Landratsamtes Enzkreis

Mit Naturmaterialien Eier färben und Nester bauen:

Jetzt anmelden für Osteraktion des Forstamtes am 16. März

Mit Naturmaterialien Eier färben und Nester bauen: Das Forstamt bietet Kindern eine tolle Osteraktion.
Foto: Enzkreis, S. Kienzle

BIRKENFELD/ENZKREIS.

Das Forstamt des Enzkreises hat sich zu Ostern eine ganz besondere Aktion einfallen lassen: Waldpädagogin Susanne Kienzle lädt Kinder im Grundschulalter und ihre Eltern oder andere Begleitpersonen am Samstag, 16. März, ab 14 Uhr in den Waldkindergarten Birkenfeld (Wanakibi) ein, um dort gemeinsam Eier zu färben und kreative Osternester zu bauen.

„Wir setzen dabei Naturmaterialien ein.

Für die Herstellung der Farben stehen Blaukraut, Kurkuma und rote Zwiebeln ganz oben auf der Einkaufsliste des Osterhasen“, so Susanne Kienzle, die bei der Organisation und Durchführung der rund zweistündigen Aktion vom Schwarzwaldverein Birkenfeld-Gräfenhausen unterstützt wird.

Wer mitmachen möchte, sollte mindestens drei weiße, hartgekochte Eier pro Kind mitbringen Natürlich dürfen die Kinder die selbstgemachten kleinen Kunstwerke dann auch mit nach Hause nehmen. Im Anschluss an das kreative Werken kann gern am Lagerfeuer gegrillt werden. Grillsachen oder auch ein kleines Vesper können gern mitgebracht werden.

Anmeldungen nimmt Susanne Kienzle bis zum 15. März unter Telefon 0172 7526305 oder per E-Mail an susanne.kienzle@enzkreis.de entgegen. Dabei sollte auch die eigene Telefonnummer angegeben werden. Treffpunkt ist direkt am Waldkindergarten. Geparkt werden sollte am Waldfriedhof oder entlang des Waldes an der L565. (enz)

„Bio kann jeder“: Jetzt anmelden für Workshop am 19. März auf Biolandhof Reiser in Straubenhardt

ENZKREIS. „Bio kann jeder“ – unter diesem Titel lädt die Biomusterregion Enzkreis zusammen mit der FiBL Projekte GmbH zu einem kostenlosen Workshop am Dienstag, 19. März, auf den Biolandhof Reiser in der Bannholzstraße 100 in Straubenhardt ein. Von 14:30 bis 18:30 Uhr geht es dort um nachhaltige Verpflegung in Kitas und Schulen und um die Bedeutung von Bio-Lebensmitteln für eine nachhaltige Ernährung. Der Workshop beinhaltet praktische Einblicke in die Erstellung von Speiseplänen, wobei ein besonderer Fokus auf vegetarischer, saisonaler und regionaler Ernährung liegt - gezeigt am Beispiel des Biolandhofs Reiser.

Der Workshop richtet sich an Einrichtungs- oder Schulleitungen, Mitarbeitende von Einrichtungsträgern, Lehrkräfte, Erzieherinnen und Erzieher, Tagesmütter und –väter, Küchenleitungen, Mitglieder von Küchen- oder Catering-Teams, Verantwortliche für die Vergabe von Verpflegungsleistungen und andere Interessierte wie zum Beispiel Mitglieder eines Elternzusammenschlusses.

Anja Erhart von der FiBL Projekte GmbH wird zu Beginn des Workshops aufzeigen, welche Bedeutung vegetarische Bio-Lebensmittel für eine nachhaltige Ernährung haben und wie diese in den Verpflegungsalltag integriert werden können. Sie gibt Tipps und Tricks rund um die Speisenauswahl, -planung und –kalkulation; zudem stellt sie die neue Verordnung zum Bio-Anteil in der Außer-Haus-Verpflegung vor. Ursula Waters, Regionalmanagerin der Bio-Musterregion (BMR) Enzkreis, erläutert anschließend die verschiedenen Angebote der BMR. Der Workshop bietet den Teilnehmenden zudem die Möglichkeit, sich darüber auszutauschen, wie die Nachfrage nach biologischen Erzeugnissen aus der Region Nordschwarzwald und Pforzheim gesteigert werden kann. Daher agiert die BMR bei dieser Veranstaltung auch als Kooperationspartnerin.

Horst und Elke Reiser, die den Familienbetrieb „Biobauernmarkt Reiser“ leiten, laden herzlich zu Kaffee und selbstgebackenem Kuchen und anschließend zu einem Hof- und Felderrundgang ein. Auf ihren Anbauflächen gedeihen eine Vielzahl von Getreidesorten, Kartoffeln, Linsen, verschiedenes Gemüse sowie Futter für die Tiere. Das Ehepaar wird außerdem erläutern, wie die Regionalvermarktung hier mit Einrichtungen im Enzkreis kooperiert. Am Ende des Workshops besteht die Gelegenheit, Fragen zu stellen.

Wer teilnehmen möchte, sollte sich bis zum 12. März unter https://akademie.fibl.org/event/273 (Veranstaltungsnummer: 24BW01) anmelden. Bei Fragen steht Insa Folkerts von der FiBL Projekte GmbH unter Telefon 069 7137 699-225 oder per E-Mail an biokannjeder@fibl.org zur Verfügung.

Die „Bio kann jeder“-Workshops werden im Auftrag des Bundesministeriums für Ernährung und Landwirtschaft im Rahmen des Bundesprogramms „Ökologischer Landbau“ durchgeführt.

Weitere Informationen finden sich unter www.biokannjeder.de. (enz)

Jetzt anmelden zu Resilienz-Vortrag für Ehrenamtliche am 10. April

ENZKREIS. Resilienz bedeutet seelische Widerstandsfähigkeit, etwas an sich abprallen lassen können, innere Stärke und einen gesunden Umgang mit Herausforderungen. Bei einem kostenlosen Online-Vortrag am Mittwoch, 10. April, von 18 bis 20 Uhr können Menschen, die ehrenamtlich tätig sind, hilfreiche Einstellungen und Verhaltensweisen kennenlernen, um ihre seelische Widerstandskraft zu stärken, ihre Gesundheit zu schützen und souverän mit Herausforderungen in ihrer wertvollen Arbeit umzugehen. Der Vortrag wird angeboten von der Freiwilligenagentur Pforzheim I Enzkreis (FRAG) im Rahmen von Fortbildungen für Ehrenamtliche.

Referentin Aloisia Brenner ist Coach, Krankenschwester, Heilpraktikerin für Psychotherapie, Paar- und Familientherapeutin, Buchautorin und freiberufliche Dozentin für Pflege. Eine Anmeldung bei der FRAG–Freiwilligenagentur Pforzheim | Enzkreis per E-Mail an buergerengagement@pforzheim.de ist erforderlich. Die Teilnehmerzahl ist begrenzt. (enz)

In den Osterferien Vollsperrung der K4581 zwischen Besucherbergwerk Neuenbürg und Auffahrt zur B294

NEUENBÜRG/ENZKREIS. In den Osterferien, also vom 23. März bis zum 7. April, wird die K4581 zwischen dem Besucherbergwerk Neuenbürg und der Auffahrt zur B294 für den Verkehr in beiden Richtungen voll gesperrt. Von Waldrennach aus ist die Straße bis zum Bergwerk weiterhin frei befahrbar; auch die B294 ist nicht betroffen. Das teilt das Straßenverkehrs- und Ordnungsamt des Enzkreises mit.

Der Grund für die Vollsperrung: Die K4581 war in den vergangenen Monaten wiederholt für Schwertransporte im Zusammenhang mit dem Bau des Windparks Langenbrander Höhe genutzt worden und soll nun wieder zurückgebaut werden. Dazu müssen beispielsweise Stahlplatten, Schilder und die Baustellen-Ausstattung entfernt sowie Leitplanken und -pfosten neu installiert werden.

Da die Arbeiten in den Osterferien stattfinden, ist der Schülerverkehr nicht betroffen. In den betreffenden zwei Wochen führt die Umleitung über Höfen an der Enz. Spätestens nach den Osterferien wird der betreffende Streckenabschnitt der K4581 wieder frei befahrbar sein. (enz)

Was *sonst* **noch** *interessiert*

Aus dem Verlag

Leichte Sauerkrautsuppe

Diese Sauerkrautsuppe ist genau das richtige Rezept für die Fastenzeit. Sie ist schnell zubereitet und leicht bekömmlich.

Portionen: 4
Zubereitungszeit: 45 Minuten
Schwierigkeitsgrad: leicht
Rezeptautor/Rezeptautorin: Sven Bach

Zutaten

Für die Suppe:

- 1 Zwiebel
- 1 Stange Porree
- 2 EL Bio-Rapsöl
- 1 TL Zucker
- 1 EL mildes Paprikapulver
- 1 EL scharfes Paprikapulver
- 800 ml Gemüsebrühe (eventuell etwas mehr Brühe)
- 500 g Sauerkraut
- 4 EL Ajvar
- etwas Salz
- etwas Pfeffer
- 30 g Schnittlauch frisch
- 250 g saure Sahne

Zubereitung

1. Zwiebel pellen, halbieren und in dünne Scheiben schneiden. Porree putzen, waschen und in feine Ringe schneiden.
2. Beides in heißem Öl glasig dünsten. Zucker und beide Paprikapulver darüber streuen und kurz andünsten.
3. Die Zwiebeln mit Brühe auffüllen. Sauerkraut und Ajvar unterrühren, mit Salz und Pfeffer würzen und zugedeckt bei milder Hitze 15 Min. garen.
4. Schnittlauch in Röllchen schneiden und mit der sauren Sahne, Salz, Pfeffer verrühren.
5. Die Suppe evtl. nachwürzen und das Schnittlauch-Sahne-Gemisch unterheben. Fertig!

Quelle: Kaffee oder Tee, Mo. – Fr., 16.05 – 18.00 Uhr, im SWR

NUSSBAUM Award 2024

Von Tradition in die digitale Zukunft

NUSSBAUM Award 2024 zeichnet innovativsten Verein aus – NUSSBAUM Jugend-Award belohnt soziales Miteinander

Die Nussbaum Stiftung sucht den ideenreichsten gemeinnützigen Verein in Baden-Württemberg. Der Award 2024 honoriert clevere Impulse, wie sich der Verein von veralteten Strukturen löst und auf die Zukunft vorbereitet. Das damit verbundene Preisgeld von 5.000 Euro belohnt beispielgebende Initiativen, wie sich der Verein verjüngen und damit das Ehrenamt sichern kann.
Aussichtsreiche Chancen haben Vereine, in denen die junge Generation mitentscheiden kann und die auf kreative Weise gut ausgebildete, digitalaffine neue Mitglieder an sich binden. Mit anderen Worten: der Verein, der auf der Basis der Tradition einen Generationenwechsel vornimmt und sich zu einem coolen, flexiblen, zukunftsorientierten Lieblingsverein wandelt.
Der ebenfalls mit 5.000 Euro dotierte NUSSBAUM Jugend-Award 2024 zeichnet junge Menschen bis 24 Jahre mit Vorbildcharakter aus. Ob organisiert oder als freie Gruppe – preiswürdig sind die Jugendlichen, die ein außergewöhnliches soziales Miteinander pflegen und mit guten Ideen zur Weiterentwicklung unserer Gesellschaft beitragen.

Eine unabhängige Jury ermittelt die Preisträger. In einem Festakt werden der NUSSBAUM Award für Vereine und der NUSSBAUM Jugend-Award beim Forum für Gesellschaftlichen Zusammenhalt am 12. Oktober 2024 in Stuttgart überreicht. Schirmherr ist der baden-württembergische Sozialminister Manne Lucha.

2x 5.000 Euro Preisgeld

Wir freuen uns auf eure Bewerbung bis zum 15. Mai 2024 unter:

www.nussbaum-stiftung.de/award

An unsere Leser, Autoren und Kunden

NUSSBAUM

Karfreitag Terminänderungen

Mitteilungsblatt Eisingen

Bitte beachten Sie, dass es feiertagsbedingt zu folgenden Verschiebungen kommt:

Redaktionsschluss[1]	siehe Kalender artikelstar
Anzeigenschluss[2]	Mo. 25. März 2024, 15:00 Uhr
Verteilung ab	Mi. 27. März 2024

[1]für artikelstar-Autoren und Vereinsredakteure
[2]Bitte beachten Sie, dass der Anzeigenschluss früher sein kann, wenn es sich um eine Kombibuchung mit anderen Orten handelt.

www.nussbaum-medien.de 1402

STYLE UND BEAUTY

Zum Kennenlernen vom
Haar-Studio M
und meiner neuen Mitarbeiterin
Angela sowie zu meinem
50-jährigen Salonjubiläum
bekommen Sie als Neukunde/Neukundin
Damen- und Herrenhaarschnitte
Farbe und Styling und **sparen volle**
50 %
Nur am Dienstag, den 12. März,
und Dienstag, den 19. März 2024.
Termin telefonisch 07232 55 44 vereinbaren!
Haus Edelberg - Seniorenzentrum
in Stein, Wilhelmstraße 9
„Mein Friseur" Haar-Studio M
Margarete Bettinger

Jetzt abonnieren!

Heimat entdecken

Die schönsten Seiten Baden-Württembergs. Ein Newsletter. Einmal die Woche.

TRAUER

Das Schönste, was ein Mensch hinterlassen kann, ist ein Schmunzeln im Gesicht derjenigen, die an ihn denken.

Thomas & Stefanie
mit Familien

Überwältigt von der großen, vielfältigen Anteilnahme und Verbundenheit sagen wir allen

herzlichen Dank,

die mit uns von unserem lieben Papa

Günter Frommann

Abschied genommen haben.

Besonders danken wir

Dr. Praefcke und Dr. Bauer mit Team
allen Mitarbeitern der Diakonie und dem Altenpflegeheim Remchingen für die liebevolle Pflege
Diakon Patrick Zipse
Herrn Pfarrer Baron
sowie Familie Konrad von Bestattungen Schroth
für die würdevolle Beisetzung.

Foto: nicolamargaret/iStock/Thinkstock

BESTATTUNGEN SCHROTH
Tradition – bewährt seit 1899
Den letzten Weg mit Würde gehen - Sie dabei zu begleiten, ist unser Anliegen

Alexander & Carolin Konrad
Kniebisstr. 30 · 75239 Eisingen
✆ 07232 317024
rund um die Uhr erreichbar – auch an Sonn- & Feiertagen
Mitglied der BT Bestattungstreuhand

✓ Erd-, Feuer-, See- und Naturbestattungen
✓ Überführung von und zu allen Orten
✓ Beratung - auch bei Ihnen zuhause
✓ Erledigung aller Formalitäten, inkl. Abrechnung mit Versicherungen
✓ Erstellung der Traueranzeigen, Kartendruck und Liedblätter
✓ Beratung zur Bestattungsvorsorge zu Lebzeiten, Treuhand oder Versicherung

weitere Informationen unter: www.bestattungen-schroth.com

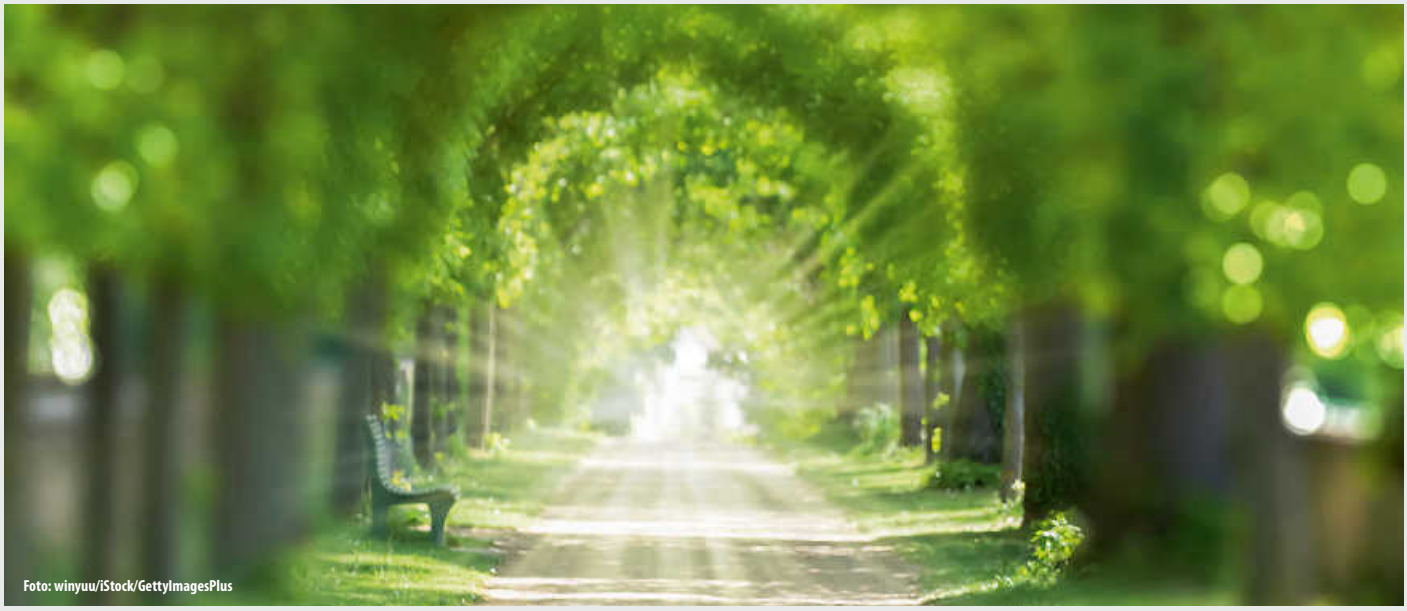
Foto: winyuu/iStock/GettyImagesPlus

VERANSTALTUNGEN

Fuerteventura-Traumreise 2025

mit FLY & HELP & Schlagerstars unter Palmen

* ALL-INCLUSIVE *

p. P. ab **999 €**
z.B. 28. 4 .- 5.5. 2025
ab/bis Frankfurt
(Verlängerung möglich)
Buchungscode: NB25

Das **R2 RIO CALMA HOTEL & SPA** liegt im Herzen der **Costa Calma**. Das Hotel, eingebettet in eine tropische Gartenanlage mit zwei Pools liegt auf einer Anhöhe direkt am Wasser des atlantischen Ozeans. Der Höhepunkt Ihrer Reise ist die **„NACHT DES DEUTSCHEN SCHLAGERS 2025“** zugunsten der Reiner Meutsch Stiftung FLY & HELP. Freuen Sie sich auf die TOP Stars des deutschen Schlagers.

condor R2 HOTELS

Weitere Infos unter:
www.schlager-kanaren.de

Inkludierte Reise-Highlights

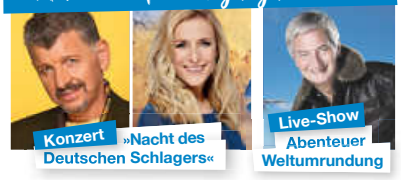

»Nacht des Deutschen Schlagers«

Feiern & tanzen mit Ihren Lieblingskünstlern!
Semino Rossi, Olaf Henning, Stefanie Hertel, Nicole, Peter Orloff, Claudia Jung, Bernie Paul und Graham Bonney

INKLUSIVLEISTUNGEN
- Flug mit CONDOR ab/bis Frankfurt nach Fuerteventura in der Economy Class
- Flughafensteuern & Sicherheitsgebühren
- Transfer Flughafen – Hotel – Flughafen
- Übernachtung (7, 10 oder 14 Nächte) im 4* R2 Rio Calma Hotel & Spa (Einzelzimmer gegen Aufpreis buchbar)
- All Inclusive Verpflegung
- **Live-Show »Abenteuer Weltumrundung«**
- **»Nacht des Deutschen Schlagers 2025«**
- **»Disco Pool-Party«**
- Deutschsprachige, lokale Reiseleitung
- FLY & HELP Ansprechpartner vor Ort
- Reisepreissicherungsschein (abgesichert durch tourVERS Touristik-Versicherungs-Service GmbH)

E-Mail: reisen@prime-promotion.de
Veranstalter: Prime Promotion GmbH

50 € pro Person vom Reisepreis kommen der Reiner Meutsch Stiftung FLY & HELP zugute und werden für einen Schulbau auf Hispaniola verwendet. **www.fly-and-help.de**

Buchungsmöglichkeiten:

28.4. – 5.5. *(8-tägig,7 Nächte)*	ab 999 € p. P.
26.4. – 6.5. *(11-tägig,10 Nä.)*	ab 1.249 € p. P.
28.4. – 12.5. *(15-tägig,14 Nä.)*	ab 1.598 € p. P.

Flüge auch ab Leipzig und München (+ 40 €) buchbar

Jetzt buchen unter: (Mo.-Fr. 9-14 Uhr)
Tel.: 0214-7348 9548

Werbung bringt Erfolg!

i

Das Amtsblatt ist kein Organ der Meinungspresse. Deshalb können Anzeigen von Parteien, die ihrer Natur nach einen Beitrag zur Meinungsbildung darstellen, im Amtsblatt grundsätzlich nicht veröffentlicht werden. Hinweise auf Veranstaltungen, soweit diese nicht selbst einen meinungsbildenden Inhalt haben, können jedoch veröffentlicht werden.

Für Wochenzeitungen und für Beilagen verfährt der Verlag in gleicher Weise. Eine besondere Regelung gilt für Wahlanzeigen, das heißt für Anzeigen von Parteien und Kandidaten aus Anlass einer Wahl (keine Sympathieanzeigen Dritter). Lässt die Kommune Wahlwerbung im Amtsblatt zu, kann eine Veröffentlichung erfolgen. Die Werbung muss sich auf die Darstellung der eigenen Ziele beschränken. Sie darf keine Angriffe auf Dritte enthalten. In jedem Fall gibt die Werbung ausschließlich die Meinung der jeweils werbenden Partei oder Person wieder, nicht die des Verlages.

Der Verlag muss bei der Veröffentlichung den Grundsatz der Chancengleichheit beachten.

NUSSBAUM

Mineralien · Fossilien · Schmuck

Ostergeschenke von bleibendem Wert

finden Sie auf der

24. Mineralien- und Fossilienbörse

Sonntag, 24. April 2024

10.00 Uhr bis 17.00 Uhr – **Eintritt frei!**

Verein f. Mineralogie u. Geowissenschaft Pforzheim e.V.

Cafeteria geöffnet - Kaffee und Kuchen

Kulturhalle Remchingen-Wilferdingen

GASTRONOMIE

Gasthaus Adler

Eisingen • Telefon 07232 - 81320

Sonntag, 17. März 2024 im Angebot:

Rinderrouladen mit Spätzle und Salat

Karfreitag: Russische Eier nach Omas Rezept

Ostersonntag: Hirschgulasch mit Beilagen

Bitte um Vorbestellung.

Abhol-Service für Speisen außer Haus bleibt weiterhin!

Bestellungen bitte unter ✆ 07232 81320

Wir sind für Sie da. Vielen Dank, dass Sie uns unterstützen.

UNTERRICHT

Nachhilfe

Klasse 4 bis zum Abi
Mathe, Deutsch, Englisch,
sehr preiswert (gewerblich)

☎ 01579 2470304

IMMOBILIEN

Königskinder Immobilien GmbH, Königstraße 62, 70173 Stuttgart, info@koenigskinder.de, www.koenigskinder.de

Energieausweis - Teil 2 -

Es gibt zwei Arten von Energieausweisen – den Verbrauchsausweis, der Auskunft über den tatsächlichen Energieverbrauch des Hauses gibt, und den Bedarfsausweis, der den theoretischen Energiebedarf des Hauses ermittelt. Die Basis zur Ermittlung des Energieverbrauchs stellen die Verbrauchswerte der letzten drei Jahre dar. Der Bedarfsausweis wird anhand einer Analyse des Hauses erstellt. Unsere „Königskinder Immobilienmakler" informieren Sie gern darüber, welchen Energieausweis Sie für Ihre Immobilie benötigen und lassen diesen für Sie erstellen – sprechen Sie uns an!

Kaufgesuch! Liebe Eigentümer, für eine Uhrmacherin aus Birkenfeld suche ich die passenden, eigenen vier Wände.
Am liebsten eine nette **Eigentumswohnung** ab zwei Zimmern, gern mit einem Balkon oder einer kleinen Terrasse.
Der Umzug ist flexibel, wir freuen uns über jedes Angebot.
Jessica Zimmermann – gepr. Immobilienfachwirtin (IHK)

Telefon: 0178 57 55 837
j.zimmermann@garant-immo.de

GARANT IMMOBILIEN

www.garant-immo.de

Foto: altrendo images/Stockbyte/Thinkstock

Foto: Wavebreakmedia Ltd/Wavebreak Media/Thinkstock

MIETGESUCHE

Suche Garage Tel. 07232-6810

Suche Garage, kleiner Schuppen
o. ähnliches zu mieten. 0175-3384228

IMMOBILIEN-VERKÄUFE

Ihre Immobilienexperten in der Region für alle Fragen rund um Ihre Immobilie, ob Immobilienbewertung, Energieausweis, Kauf, Verkauf auch auf Rentenbasis und Vermietung.
Profitieren Sie von unserer über 41-jährigen Erfahrung.
Rufen Sie uns an, mit uns kann man reden!

GARANT IMMOBILIEN

Telefon: 07231 58 700-0
pforzheim@garant-immo.de
www.garant-immo.de

AUTO

ANKAUF

ANKAUF GEPFLEGTER FAHRZEUGE!
Gerne auch SPORTWAGEN, SUVs, CABRIOLETS, Wohn-/Reisemobile, Old-/Youngtimer & PKWs aller Art!
0711 - 3424 7363
info@auto-schwab-fellbach.de

WIEDEREREÖFFNUNG !!!

WIR SIND WIEDER IN
STEIN
MARKTPLATZ 16b

Anmeldung ab sofort möglich
Mo + Mi jeweils 18³⁰ - 19¹⁵
Online, per Telefon 07232/70909 od.
E-Mail: info@fs-fischer.de

FISCHER FAHRSCHULE

erster Unterricht: 11.03.2024

Fahrschule Fischer • Wilferdingerstr. 7 • 75196 Remchingen-Singen
Tel: 07232/70909 - www.fs-fischer.de

NUSSBAUM

Wir beraten Sie gerne!
Tel. 07243 5053-0
Marie-Curie-Str. 9 • 76275 Ettlingen
ettlingen@nussbaum-medien.de

STELLEN

jobsuche BW

FORESTADENT®
GERMAN PRECISION IN ORTHODONTICS

Wir sind ein erfolgreiches, mittelständisches Unternehmen in der krisensicheren Dentalbranche mit über 300 Mitarbeitern weltweit. Unsere innovativen Produkte auf dem Gebiet der Zahnmedizin werden in der ganzen Welt für Qualität und Präzision sehr geschätzt. Wir suchen (m/w):

- Zerspanungsmechaniker für CNC-gesteuerte Rundtaktanlagen
- Sachbearbeiter Einkauf / Einkäufer
- Auszubildende für 2024

Bewerbung an
FORESTADENT • Bernhard Förster GmbH • Personalabteilung
Westliche Karl-Friedrich-Straße 151 • 75172 Pforzheim
oder per Email an: Bewerbung@forestadent.com

Eine detaillierte Stellenbeschreibung finden Sie auf unserer Homepage.
Einfach QR-Code scannen.

Zu einer Bewerbung gehören immer Anschreiben, Lebenslauf und Zeugnisse.

Wir suchen

HELLSEHER

Werden auch Sie Teil unserer Erfolgsgeschichte* in einem stetig expandierenden Unternehmen. Inhabergeführt, mit kurzen Entscheidungswegen, umfangreichen Sozialleistungen und leistungsgerechter Vergütung.

Mit aktuell 60 Mitarbeitenden entwickeln, produzieren und vermarkten wir am Standort Pforzheim LED-Industrieleuchten. Unsere nationalen wie auch internationalen Kunden kommen aus dem Maschinen- und Anlagenbau, der Automotive, der Medizintechnik, dem verarbeitenden Gewerbe sowie angrenzenden Industrien.

Sie sind bereit für eine neue Herausforderung?

Zur Verstärkung unseres Teams suchen wir Sie als

VERTRIEBSMITARBEITER (m/w/d) IM INNENDIENST (B2B)

Ihre Kernaufgaben:

- Bestandskundenpflege
- Projekt- und produktbezogene Beratung
- Auftragsbearbeitung und Auftragsabwicklung
- Schnittstellenfunktion zum Außendienst, Kunden und internen Abteilungen
- Betreuung und Beratung unserer Händler weltweit

Was Sie mitbringen:

- Erfolgreich abgeschlossene kaufmännische Ausbildung
- Erste Berufserfahrung im Vertrieb sowie ausgeprägtes technisches Verständnis
- Sicherer Umgang mit MS-Office Anwendungen und idealerweise Erfahrung im Umgang mit ERP-Systemen
- Englisch fließend in Wort und Schrift; weitere Sprachkenntnisse von Vorteil
- Souveränes Auftreten, Kommunikationsstärke und Überzeugungskraft

Was Sie erwarten dürfen:

- Eine spannende und zukunftsorientierte Aufgabe
- Leistungsgerechte Vergütung und umfangreiche Sozialleistungen wie z.B. betriebl. Altersvorsorge, moderne Büros mit Kaffee-Flatrate, Fahrradleasing und weitere Extras
- Zielgerichtete und begleitete Einarbeitung
- Arbeitsumfeld mit flachen Hierarchien
- Offene Kommunikation und kurze Entscheidungswege

Werden Sie jetzt ein Teil von LED2WORK:

Senden Sie Ihre aussagekräftige Bewerbung unter Angabe des frühestmöglichen Eintrittstermins sowie Ihrer Gehaltsvorstellungen an unsere Personalabteilung ausschließlich per E-Mail an:
personal@led2work.com

*Vom Start-up zum Global-Player innerhalb 10 Jahren; Auszeichnung zum Focus Wachstumschampion 2016, 2017, 2018, 2019,2023 und Gewinner des Pforzheimer Wirtschaftspreises 2018.

LED2WORK
INTELLIGENCE IN LIGHT

LED2WORK GmbH
Stuttgarter Str. 13 A | 75179 Pforzheim
T: +49 7231 449 20 -00 | personal@led2work.com
www.led2work.com

Ihr Heimatort

hier kennen Sie sich aus!

Sie wollen sich etwas dazuverdienen?
Dann suchen wir Sie ab sofort als

Zusteller (m/w/d)

Ort: Eisingen
Bezirke: Bezirk 1, Amselstr., Drosselstr., Finkenstr., Lerchenstr.
Bezirk 2, Alte Steiner Str., Bohrrainstr., Brunnenstr., Gartenstr.
Wann: Donnerstag

Mehr Infos erhalten Sie unter **www.gsvertrieb.de/zusteller** oder telefonisch unter **07033 6924-0**.

INTERESSE GEWECKT?
Bewerben Sie sich jetzt!

Im Auftrag von Nussbaum Medien verteilt die G.S. Vertriebs GmbH wöchentliche Amtsblätter und Lokalzeitungen in ganz Baden-Württemberg.

G.S. Vertriebs GmbH
Josef-Beyerle-Str. 2 | 71263 Weil der Stadt | Tel. 07033 6924-0
www.gsvertrieb.de

Einstieg ins Bankwesen

Durch den digitalen Wandel sind auch in der Bankenbranche ganz neue berufliche Aussichten entstanden. Auszubildende und Mitarbeitende können diesen Wandel aktiv mitgestalten. „Zudem gibt es in der Branche viele neue Perspektiven, um Berufs- und Privatleben in Einklang zu bringen - etwa mit flexiblen Arbeitszeiten und der Möglichkeit zum mobilen Arbeiten“, erklärt Dr. Stephan Weingarz, Abteilungsleiter Personalmanagement beim Bundesverband der Deutschen Volksbanken und Raiffeisenbanken (BVR). Die drei wichtigsten Optionen für einen Einstieg ins Bankwesen sind die Ausbildung zur Bankkauffrau oder zum Bankkaufmann, ein duales Studium oder der Quereinstieg. „Die dezentrale Struktur und die flachen Hierarchien unserer Institute bieten ein hohes Maß an Verantwortung, Gestaltungsspielraum und Entwicklungspotenzial“, erklärt Stephan Weingarz. Durch intensive Trainings würden Quereinsteiger für die neue Tätigkeit in der Bank fit gemacht und könnten sich danach durch Fortbildungen weiterentwickeln. (djd/red)

9 Tipps für Quereinsteiger finden Sie auf www.lokalmatador.de/webcode/thema-1812/

Zu einer Bewerbung gehören immer Anschreiben, Lebenslauf und Zeugnisse.

Frauen in Männerberufen

Traditionelle Männerberufe werden zunehmend auch für Frauen interessant. Denn mittlerweile ist nicht mehr reine Muskelkraft gefragt. Zum Beispiel im Dachdeckerhandwerk: Dachziegel werden nicht mehr nach oben geschleppt, dafür gib es Lastenaufzüge, mittlerweile auch für sperrige Photovoltaik-Anlagen. Für erste Dach-Begutachtungen werden Drohnen losgeschickt, Materialien werden in kleinere Pakete gepackt, damit sie weniger wiegen.

Dafür ist es ein unglaublich vielseitiger Beruf: Fassaden und Dächer werden gedämmt, mit ganz unterschiedlichen Materialien und Verfahren. Bei Sanierungen wird auch mal ein Dach komplett neu eingedeckt, zum Beispiel mit Schiefer, Dachziegeln, Holzschindeln oder auch Metall. Für mehr Licht sorgen neue Dachfenster und wenn Bauherren selbsterzeugten Strom nutzen wollen, dann installieren Dachdeckerinnen und Dachdecker Photovoltaik-Anlagen oder planen auch mal ein Gründach. Damit ist das Dachdeckerhandwerk ein Beruf, der wichtig ist, um das Klima zu schützen.

Der Beruf erfordert Köpfchen, Kreativität und Geschick, vor allem aber wird Teamgeist großgeschrieben. Aber da alle Theorie grau ist, sollten junge Frauen, die sich generell fürs Handwerk interessieren, einfach mal in einen Dachdeckerbetrieb reinschnuppern. (spp-o/red)

Mehr zum Dachdeckerberuf auch auf www.lokalmatador.de/webcode/thema-278/

Duales Studium?
Können wir auch!
Technisch und kaufmännisch!

BEWEG WAS MIT DEINER AUSBILDUNG.
DIE MOBILITÄTSWENDE ZUM BEISPIEL.

- ELEKTRONIKER AUTOMATISIERUNGSTECHNIK (W/M/D)
- FACHINFORMATIKER FÜR SYSTEMINTEGRATION (W/M/D)
- INDUSTRIEKAUFLEUTE
- INDUSTRIEMECHANIKER (W/M/D)
- KONSTRUKTIONSMECHANIKER (W/M/D)
- MASCHINEN- UND ANLAGENFÜHRER (W/M/D)
- MECHATRONIKER (W/M/D)
- PRODUKTDESIGNER (W/M/D)

Jetzt bewerben:
woehr.de/karriere

Neugierig auf mehr?
Unsere Ausbildungsleiterin Claudine Hojer freut sich auf deine Bewerbung oder deine Fragen. Übrigens: Ausbildungsbeginn ist regelmäßig der 1. September.
07044-46406 | bewerbung@woehr.de.

WIR VERDICHTEN PARKRAUM.

#woehr_autoparksysteme

Fritsch&Baier Steuerberatung

SCHLUSS MIT FRUSTIG!

JETZT BEWERBEN – UND MIT UNS HAPPY WERDEN.

Wir suchen: Steuerfachangestellte (m/w/d) · Bilanzbuchhalter (m/w/d) · Teamassistenz (m/w/d)
Klick dich glücklich: fritsch-und-baier.de/jobs

Fritsch & Baier Steuerberatung · Am Hohen Markstein 15 · 75177 Pforzheim · Dein Ansprechpartner: Andreas Fritsch · af@fritsch-und-baier.de

Traumjob gesucht?

Regionale Stellenangebote für Baden-Württemberg

QR-CODE SCANNEN FÜR WEITERE JOBS

www.jobsuche-bw.de

Position (m/w/d)	Unternehmen	Region/Kreis	Job-ID
Verwaltungsbeauftragte	Katholisches Stadtdekanat Stuttgart	Stuttgart	1011094982
Kraftfahrer	Steinel Recycling GmbH & Co. KG	Ammerbuch	1011105321
Mitarbeiter für den Vertriebsinnendienst	LIL Leasing AG	Stuttgart	1011094975
Fahrer	MSM Fahrdienste GbR	Leonberg	1011094987
Sachbearbeiter / stellvertretende Teamleitung in der Bauverwaltung	Stadt Brackenheim	Brackenheim	1011105356
CCNC-Profis Drehen	Neff Gewindetriebe GmbH	Weil im Schönbuch	1011105270
Zahntechniker	Dentallabor Wohlfart & Herkel GbR	Mosbach	1011100440
Pädagogische Zusatzkräfte	Stadt Ditzingen	Ditzingen	1011094953
Maschinenbediener für CNC-Abkantpressen	HSL Lasertechnik GmbH	Neuhausen	1011094463

jobsuche BW

Diese und über 13.000 weitere Anzeigen finden Sie auf **www.jobsuchebw.de**

Berücksichtigen Sie beim Einkauf die Angebote unserer Inserenten!

Kurzer Weg - klasse Service!

GARTEN PARADIES

https://lokalmatador.net/garten/

Foto: Southern Stock/Brand X Pictures/Thinkstock

Gartenarbeit im Frühling: Das ist jetzt zu tun

Mit dem Frühling beginnt eine arbeitsreiche Zeit für Hobbygärtner. Abhängig von den geleisteten Vorarbeiten im Herbst ist noch einiges zu erledigen: Rasenpflege, Gehölzschnitt und Umtopfen der Kübelpflanzen stehen an.

Grundsätzlich gilt, dass die Bodenpflege beginnen kann, sobald die Frühjahrssonne den Untergrund getrocknet hat. Um den Rasen von Moos, Unkraut und kranken Grashalmen zu befreien, beginnt man zunächst mit dem Vertikutieren.

Den Rasen belüften

Gegebenenfalls ist es zusätzlich nötig, den Rasen zu belüften. Hierzu wird ein gleichmäßiges Netz von Löchern in den Boden gestochen. Dies ist vor allem notwendig, falls Regenwasser nicht zügig im Rasen versickert, sondern regelrecht auf dem Boden stehenbleibt. Anschließend werden die so entstandenen Löcher wieder mit Sand aufgefüllt. Nun ist der Rasen optimal für das erste Düngen vorbereitet. Nach dem Düngen erfolgt eine flächendeckende Nachsaat, damit das Grün im Sommer keine kahlen Stellen zeigt. Nach dem Aussäen sollte der Rasen die nächsten drei bis fünf Wochen so wenig wie möglich betreten werden, damit die jungen Halme groß und stark werden können.

Pflanzen- und Gehölzschnitt

Gehölze im heimischen Garten sollten mit Überlegung und sobald die Temperaturen den Frostbereich verlassen haben, zurückgeschnitten werden. Regelmäßiges Schneiden verhindert das Verholzen und anschließende Verkahlen, da junge Triebe besser blühen und weniger krankheitsanfällig sind. Außerdem sorgt ein zu enges Gestrüpp für Mangel an Licht und Sauerstoff und schwächt die Pflanze. Abhängig vom Zustand des Gewächses bieten sich verschiedene Schnitte an: Ein Stutz-Schnitt kürzt den Neutrieb der Pflanze und sorgt so für eine kompakte Wuchsform. Beim Auslichtungsschnitt werden Triebe und Äste direkt am Ansatz abgeschnitten, damit eine Ausdünnung erzielt wird und die verbleibenden Triebe mehr Licht und Sauerstoff erhalten. Möglich ist auch ein Radikalschnitt, der die Pflanze auf ein Minimum verkürzt, um ein stärkeres Treiben zu ermöglichen.

Für eine reiche Ernte

Werden Obstbäume im Frühjahr noch einmal geschnitten, fördert dies das Wachstum und die Ernte. Wie Hölzer und Pflanzen im Freien, können auch Kübelpflanzen, die im Keller überwintert haben, einen Frühjahrsschnitt gebrauchen. Die Triebe sollten dabei um bis zu zwei Drittel gekürzt werden, denn so kommt die Pflanze im Wachstum in die richtige Form. Danach bietet es sich an, die Pflanze umzutopfen, denn frische nährstoffreiche Erde tut jeder Topfpflanze im Frühling gut.

Richtiges Umtopfen

Ist der Pflanzenballen bereits dicht verwurzelt, ist ein Umtopfen notwendig. Der neue Topf sollte so groß sein, dass vom Ballen bis zum Topfrand ein bis zwei Zentimeter Platz für die frische Erde ist. Die Erde nicht zu fest eindrücken und die Pflanze nach dem Umtopfen gründlich gießen.
(tdx/red)

garten&licht
Garten- & Landschaftsbau
Elektroinstallationen
Gartengestaltung
Stein- und Pflasterarbeiten
Pflanz- und Pflegearbeiten
Außenbeleuchtung
Außensteckdosen
E-Ladestationen
Markus Hösel | Kieselbronn | Tel. 0151 / 44 99 67 99 | info@garten-und-licht.de
www.garten-und-licht.de

lokalmatador

Tipps zur Rasenpflege und zum Auswintern der Kübelpflanzen, jeweils mit Video, finden Sie unter diesem QR-Code oder auch hier:

https://lokalmatador.net/garten-im-fruehling/

FREIZEIT

Foto: Teinachtal Touristik

DIE 98 SCHÖNSTEN SEITEN BADEN-WÜRTTEMBERGS: NEUES „HEIMAT-ENTDECKEN“ E-PAPER IST DA

Seit Freitag ist sie online: Die neuste „Heimat entdecken“-Ausgabe. Die erste Ausgabe des Freizeitmagazins für Baden-Württemberg aus dem Hause Nussbaum für 2024 ist ein E-Paper, das ab sofort allen Abonnentinnen und Abonnenten zur Verfügung steht. Auf 98 Seiten lädt unsere Redaktion darin zu einer faszinierenden, inspirierenden und abenteuerlichen Tour durch Baden-Württemberg ein.

FREIZEIT IM FOKUS

Im Fokus: Freizeit, Abenteuer, Genuss, Lifestyle, regionale Produkte und interessante Menschen aus Baden-Württemberg. Immer mit dabei: die Nussbaum Erlebniswelt mit ihren Angeboten. Der Fokus liegt dabei dieses Mal ganz auf dem Frühling. Begleiten Sie uns auf eine Reise durch die verschiedenen Vogelarten, die sich auf ihrem Weg nach Norden eine Pause in Baden-Württemberg gönnen.

OSTERHASE UND SOMMERTAG

Frühling, das heißt auch Ostern. Und Osterbräuche in Baden-Württemberg sind so vielfältig wie die Landschaft selbst. Wir nehmen Sie mit auf eine Reise durch malerische Dörfer, wo bunt geschmückte Osterbrunnen Teil der Tradition, und Osterhasen nicht aus Schokolade, aber trotzdem zuckersüß sind. Ebenfalls im Blick: Sommertagszüge. Vor allem im Norden des Landes erwachen die Städte zum Leben, wenn die Kinder farbenfroh durch die Straßen ziehen und der Winter endgültig vertrieben wird.

Und passend zum Internationalen Frauentag am 8. März stellen wir gleich zwei richtige Powerfrauen aus Baden-Württemberg vor.

POWERFRAUEN

Wir besuchen das Steiff Museum in Giengen an der Brenz und erzählen die Geschichte der Firmengründerin Margarete Steiff. Und fahren auf den Spuren von Bertha Benz - der Frau von Carl Benz - auf der Bertha Benz Memorial Route.

Dazu gibt es frühlingshafte Bärlauch-Rezepte, Gewinnspiele, ein Rätsel und vieles mehr.

Kurzum: Unser Ländle bietet auch in dieser Ausgabe wieder eine Fülle von Erlebnissen. Wir hoffen, dass Sie die Vielfalt genießen können und Inspiration für neue Entdeckungen in der Heimat finden. Also werden Sie mit unserer Redaktion zum Heimatentdecker.
(jr)

Schtrih, Schtrah, Schtroh ... das aktuelle „Heimat entdecken"-Magazin widmet sich unter anderem dem Brauch des Sommertagszugs.

Foto: dom/NM-Archiv

lokalmatador

Infos zu den Themen des neue "Heimat entdecken"E-Papers sowie den Link zur Ausgabe auch hier:

https://lokalmatador.net/he0224

Wir kaufen Ihr Auto

PKW, LKW, Geländewagen, Busse.
Jede Marke. Jedes Alter. Jeder Zustand.
Anrufen lohnt sich. Jederzeit erreichbar, auch am Wochenende.

Tel. 0176 28446142

Geöffnet **Do 11.30 – 22 Uhr**
und **So 11.30 – 21 Uhr**
Fr + Sa ❯❯❯ exklusiv buchbar

Herzlich willkommen

Müller's Event ALM

Wir servieren saisonale und regionale Spezialitäten unter Verwendung unserer eigenen Lebensmittel.

Besuchen Sie uns!

Arnbacher Str. 60
Birkenfeld-Gräfenhausen
Reservierungen unter: 0157 32 62 28 82
www.muellersEventALM.de

Rohrreinigung Flying Eagle
Geschäftsführer: Patrick Micheal Seck

- Rohrreinigung (WC - Küche - Keller - Bad)
- Kanal TV - Untersuchung
- Kanal-Sanierung (Ohne Aufzugraben)
- Rückstausicherung

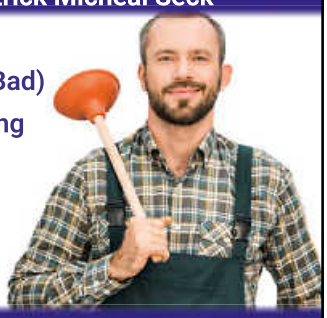

Ihr Ansprechpartner für den Enzkreis
Herr Seck 0151-74330809
Kostenlos An- & Abfahrt für den gesamten Enzkreis
Flying Eagle GmbH - Höhenweg 7 - 35452 Heuchelheim

Vollverteilung*

Mitteilungsblatt - Amtsblatt Eisingen

Kalenderwoche 12 Donnerstag, 21.03.2024

Anzeigenschaltung mit höherer Reichweite

Sehr geehrte Anzeigenkunden,
eine Anzeigenschaltung in dieser Vollverteilungsausgabe* bietet viele Vorteile. Sie erreichen 158 % mehr Haushalte in Eisingen als in einer regulären Woche bei einem nur 15 % höheren Anzeigenpreis.

Anzeigenschluss	Dienstag, 19.03.2024, 15:00 Uhr
Auflage	**2.195 verbreitete Exemplare** anstatt 850 verbreitete Exemplare

Wir beraten Sie gerne in allen Fragen rund um Ihre Werbemaßnahmen:

07243 5053-0
ettlingen@nussbaum-medien.de

*Verteilung erfolgt an alle Abonnenten und darüber hinaus kostenlos an alle erreichbaren Haushalte am jeweiligen Ort.

NUSSBAUM
www.nussbaum-medien.de