Nummer 43
28. Oktober 2021
Diese Ausgabe erscheint auch online

AMTSBLATT DER GEMEINDE EISINGEN

MITTEILUNGSBLATT

Foto: Volker Frankle

Gemeindeverwaltung Eisingen

Öffnungszeiten des Rathauses:

Montag bis Freitag	8.00 - 12.00 Uhr
Donnerstag zusätzlich	13.00 - 18.00 Uhr

Zentrale 07232 3811-0

Telefax 07232 3811-20

gemeinde@eisingen-enzkreis.de
www.eisingen-enzkreis.de

Durchwahl-Nummern der einzelnen Dienststellen:

Bürgermeister	Thomas Karst karst@eisingen-enzkreis.de	3811-14
Vorzimmer, Sekretariat	Petra Grube grube@eisingen-enzkreis.de	3811-17
Hauptamt	Sabine Gewiß gewiss@eisingen-enzkreis.de	3811-23
Standesamt Friedhofsverwaltung Gewerbeamt Ordnungsamt	Ludmilla Saitz saitz@eisingen-enzkreis.de	3811-16
Postdienst Pflege Homepage Redaktion Mitteilungsblatt	Heidi Fränkle fraenkle@eisingen-enzkreis.de	3811-12
Bürgerbüro Sozialamt, Führerscheinanträge, Pass- und Meldeamt, Rentenanträge Fundbüro, Abfallentsorgung	Annerose Rolli rolli@eisingen-enzkreis.de Nora Rapp rapp@eisingen-enzkreis.de	3811-15 3811-22
Liegenschafts-verwaltung	Thomas Frommann frommann@eisingen-enzkreis.de	3811-24
Bauamt	Stefan Gräßle graessle@eisingen-enzkreis.de Fabienne Hanser hanser@eisingen-enzkreis.de	3811-18 3811-11
Bauhof	Leiter: Roland Nagel nagel@eisingen-enzkreis.de	0172 6189218
Wassermeister (nur bei Notfällen der Wasserversorgung)	Marko Korinth korinth@eisingen-enzkreis.de Adrian Leuser leuser@eisingen-enzkreis.de	 0173 2617566
Waldpark-Kindertagesstätte	Leiterin: Regina Alpers waldpark-kita@eisingen-enzkreis.de	81866
Schülerhort Villa Bergäcker	Leiterin: Silvana Mede villa.bergaecker@web.de	8099915
Bücherei Öffnungszeiten: Mo. u. Do. 15-17 Uhr		383539

Notdienste / Service

Ärztlicher Bereitschaftsdienst

Die für **Eisingen** zuständige Nummer lautet: 116 117
Der Notfalldienst befindet sich an folgenden Standorten:
Notfallpraxis am Siloah St. Trudpert Klinikum
Wilferdinger Straße 67 a, 75179 Pforzheim
Tel. 116 117
Geöffnet nach Praxis-Schluss:
Montag, Dienstag, Donnerstag, **von 19 Uhr bis 24 Uhr**
Mittwoch: von 14 Uhr bis 24 Uhr
Freitag: von 16 Uhr bis 24 Uhr
Samstag, Sonntag, Feiertag: von 8 Uhr bis 24 Uhr
Kinder- und jugendärztlicher Notfalldienst
Helios Klinikum Pforzheim, Kanzlerstr. 2-6, Pfhm.
mittwochs 15.00 bis 20.00 Uhr, freitags 16.00 bis 20.00 Uhr, samstags, sonn- und feiertags 8.00 bis 20.00 Uhr.
Ärztlicher Bereitschaftsdienst Telefon: 116 117
In lebensbedrohlichen Situationen verständigen Sie bitte sofort den Rettungsdienst unter der Nummer 112.
Zahnärztlicher Notdienst
Notdienst an sprechstundenfreien Tagen unter folgender Rufnummer erreichbar: **0621 38 000 818**

Bereitschaftsdienst der Apotheken

- An Sonn- und Feiertagen jeweils von 8.30 – 8.30 Uhr -

Samstag, 30. Oktober 2021
Brunnen-Apotheke, **Kämpfelbach-Ersingen,** Lange Str. 1
Tel. 07231/8 94 38

Sonntag, 31. Okober 2021
Christoph-Apotheke, Pforzheim, Christophallee 11,
Tel. 07231/ 31 21 40

Montag, Allerheiligen, 1. November 2021
Apotheke am Ludwigsplatz, Pforzheim, Kriegstr. 2,
Tel. 07231/ 97 70 50

Wichtige Rufnummern

Notruf Polizei	110
Notruf Feuerwehr/Rettungsdienst	112
Krankentransport/DRK	07231 19222
Polizeiposten Königsbach-Stein	07232 311700
Helios Kliniken Pforzheim	07231 969-0
Siloah St. Trudpert Klinikum	07231 498-0
Krankenhaus Mühlacker	07041 15-1
Centralklinik Pforzheim	07231 388-0
Krankenhaus Neuenbürg	07082 796-0
Gemeinsame Leitstelle für Polizei, Feuerwehr und der Rettungsdienste	110/112
Beratungsstelle für Eltern, Kinder und Jugendliche	07231 308-0
Diakonie Pforzheim - Beratung über Hilfen in der Schwangerschaft/Schwangerschaftskonfliktberatung, Goethestr. 41, Pforzheim u. auch i. d. Diakonischen Beratungsstelle Mühlacker, Hindenburgstr. 48 - Fachstelle für häusliche Gewalt Terminvergabe unter Tel.	07231 42865-0
Ökumenisches Frauenhaus Pforzheim	07231 45763-0
Wohnberatungsstelle für junge, ältere und behinderte Menschen - Kreisseniorenrat e.V. -	07231 32798
Wohnraumberatung Enzkreis oder per Mail an wohnraumberatung-enzkreis@drk-pforzheim.de	07041 8123310
EnBW Regionalzentrum Nordbaden Zentrale in Ettlingen	07243 180-0
Erdgas Südwest GmbH Ettlingen, Nobelstr. 18	07243 3427 100
Störungsmeldestelle - Strom	0800 3629477
- Erdgas	0180 2056229
Beratungsservice Bezirkszentrum Enzberg	07041 961033-0
Servicetelefon	0800 9999966
Erdgas	07243 216216
Kabelfernsehen: Kabel BW (Waldpark u. Dorf)	0221 46619100

Amtliche Bekanntmachungen

Einladung

zur öffentlichen Bewerbervorstellung für die Wahl des Bürgermeisters / der Bürgermeisterin am 28.11.2021

Der Gemeinderat hat beschlossen, den zugelassenen Bewerbern für die Wahl des Bürgermeister / der Bürgermeisterin die Möglichkeit zu geben, sich öffentlich vorzustellen.

Die Teilnehmerzahl wird auf Grund der Corona-Schutzmaßnahmen in Präsenz auf max. 150 Personen beschränkt, deshalb finden zwei Präsenzveranstaltungen statt und zwar am:
Montag, 15.11.2021, 19:00 Uhr
Dienstag, 16.11.2021, 19:00 Uhr

jew. in der Bohrrainhalle Eisingen.

Die Veranstaltung am 15.11.2021 wird zusätzlich live übers Internet übertragen und wird bis einschließlich 26.11.2021 über die Homepage der Gemeinde abrufbar gestellt. Die Einwahldaten für die Teilnahme an der Live-Übertragung sind ab 29.10.2021 über die Homepage der Gemeinde abrufbar.

Für die Präsenzveranstaltungen ist eine schriftliche Anmeldung (mit Name, Vorname, Adresse, E-Mail od. Telefonnummer) bei der Gemeindeverwaltung, formlos per Post/Briefkasteneinwurf oder E-Mail bmwahl@eisingen-enzkreis.de mit Bezeichnung der gewünschten Veranstaltung erforderlich. Anmeldeschluss ist **Mittwoch, 10.11.2021, 12:00 Uhr**.
Bei Überbuchung erfolgt die Auswahl nach Eingang der Anmeldung.

Die Präsenzveranstaltungen finden unter Anwendung von 3G statt.

Dies bedeutet, dass nur

- vollständig Geimpfte,
- Genesene, deren pos. Testergebnis mind. 28 Tage und max. 6 Monate zurückliegt,
- oder Personen mit negativem Testergebnis (Antigen-Schnelltest oder PCR-Test je nach zu diesem Zeitpunkt geltender Corona-Stufe) Zutritt zu der Veranstaltung erhalten.

Innerhalb der Bohrrainhalle besteht die Pflicht zum Tragen einer medizinischen Maske.

Die Bewerberinnen/Bewerber erhalten die Möglichkeit, sich in einer Redezeit von max. 15 Minuten persönlich vorzustellen. Im Anschluss besteht die Gelegenheit, Fragen an die Bewerberinnen/Bewerber zu richten.

Alle Bürgerinnen und Bürger sind herzlich zu den Veranstaltungen eingeladen.

Öffentliche Sitzung des Gemeindewahlausschusses zur Vorbereitung der Wahl des Bürgermeisters/der Bürgermeisterin am 28.11.2021

Am Dienstag, 02. November 2021, um 18:30 Uhr, findet im Lehrsaal des Feuerwehrhauses, Mulde 21, 75239 Eisingen, eine öffentliche Sitzung des Gemeindewahlausschusses statt.

Tagesordnung:
- Prüfung der Bewerbungen zur Wahl des Bürgermeisters/der Bürgermeisterin am 28.11.2021 und Beschlussfassung über die Zulassung der Bewerbungen zur Wahl.

Zur Sitzung hat jedermann Zutritt.

Eisingen, 28.10.2021

Gez. Thomas Karst
Vorsitzender des Gemeindewahlausschusses

Gemeinde	Landkreis
Eisingen	Enzkreis

Öffentliche Bekanntmachung über das Recht auf Einsicht in das Wählerverzeichnis und die Erteilung von Wahlscheinen für die Wahl des Bürgermeisters/der Bürgermeisterin am 28.11.2021 und eine etwa erforderlich werdende Neuwahl am 12.12.2021

Bei der Wahl des Bürgermeisters/der Bürgermeisterin und der etwa erforderlich werdenden Neuwahl kann nur wählen, wer in das Wählerverzeichnis eingetragen ist oder einen Wahlschein hat.

1. Wählerverzeichnis

1.1 In das Wählerverzeichnis werden **von Amts wegen** die für die Wahl am 28.11.2021 Wahlberechtigten **eingetragen**.

Wahlberechtigte, die erst für die etwaige Neuwahl wahlberechtigt sind, werden, wenn sie bei der Aufstellung des Wählverzeichnisses bekannt sind, in das Wählerverzeichnis mit einem Sperrvermerk für die erste Wahl eingetragen; im Übrigen erhalten sie auf Antrag einen Wahlschein (siehe Nr. 2).

Wahlberechtigte, die für die erste Wahl in das Wählerverzeichnis eingetragen sind, erhalten bis spätestens 07.11.2021 eine Wahlbenachrichtigung.

Wer keine Wahlbenachrichtigung erhalten hat, aber glaubt, wahlberechtigt zu sein, muss die Berichtigung des Wählerverzeichnisses beantragen, wenn er nicht Gefahr laufen will, dass er sein Wahlrecht nicht ausüben kann (siehe Nr. 1.3).

Wahlberechtigte, die erst für die etwaige Neuwahl wahlberechtigt sind, erhalten erst eine Wahlbenachrichtigung, sobald absehbar ist, dass eine Neuwahl stattfindet. Sie können nach Nr. 1.3 die Berichtigung des Wählerverzeichnisses beantragen.

Personen, die ihr Wahlrecht für Gemeindewahlen durch Wegzug oder Verlegung der Hauptwohnung aus der Gemeinde verloren haben und vor Ablauf von drei Jahren seit dieser Veränderung wieder in die Gemeinde zuziehen oder dort ihre Hauptwohnung begründen, sind mit der Rückkehr wahlberechtigt. Wahlberechtigte, die nach ihrer Rückkehr am Wahltag noch nicht mindestens drei Monate in der Gemeinde wohnen oder ihre Hauptwohnung begründet haben, **werden nur auf Antrag in das Wählerverzeichnis eingetragen.**

Wahlberechtigte Unionsbürger, die nach § 26 Bundesmeldegesetz nicht der Meldepflicht unterliegen und nicht in das Melderegister eingetragen sind, werden ebenfalls nur **auf Antrag in das Wählerverzeichnis eingetragen.** Dem schriftlichen Antrag auf Eintragung in das Wählerverzeichnis hat der Unionsbürger eine Versicherung an Eides statt mit den Erklärungen nach § 3 Abs. 3 und 4 der Kommunalwahlordnung (KomWO) beizufügen.

Vordrucke für diese Anträge und Erklärungen hält das **Bürgermeisteramt Eisingen, Talstr. 1, Zimmer 5.3** bereit.

Die Anträge auf Eintragung müssen schriftlich gestellt werden und - ggf. samt der genannten eidesstattlichen Versicherung - spätestens bis zum Sonntag 07.11.2021 beim Bürgermeisteramt Eisingen, Talstr. 1, 75239 Eisingen eingehen.

Wahlberechtigte mit Behinderungen können sich bei der Antragstellung der Hilfe einer anderen Person bedienen.

Wird dem Antrag entsprochen, erhält der/die Betroffene eine Wahlbenachrichtigung, sofern nicht gleichzeitig ein Wahlschein beantragt wurde. Dies gilt auch für die erst für die etwaige Neuwahl Wahlberechtigten.

1.2 Das Wählerverzeichnis wird an den Werktagen von 08.11.2021 bis 12.11.2021 während der allgemeinen Öffnungszeiten im Rathaus Eisingen, Talstr. 1, Zimmer 5.3 für Wahlberechtigte zur Einsichtnahme bereitgehalten.

Jeder Wahlberechtigte kann die Richtigkeit und Vollständigkeit der zu seiner Person im Wählerverzeichnis eingetragenen Daten überprüfen. Sofern ein Wahlberechtigter die Richtigkeit oder Vollständigkeit der Daten von anderen im Wählerverzeichnis eingetragenen Personen überprüfen will, hat er Tatsachen glaubhaft zu machen, aus denen sich eine Unrichtigkeit oder Unvollständigkeit des Wählerverzeichnisses ergeben kann. Das Recht auf Einsicht und Überprüfung besteht nicht hinsichtlich der Daten von Wahlberechtigten, für die im Melderegister eine Auskunftssperre gemäß § 51 Absatz 1 bis 4 Bundesmeldegesetz eingetragen ist.

Das Wählerverzeichnis wird im automatisierten Verfahren geführt. Die Einsichtnahme ist durch Datensichtgerät möglich.

1.3 Der Wahlberechtigte, der das Wählerverzeichnis für unrichtig oder unvollständig hält, kann während der Einsichtsfrist, spätestens am Freitag, dem 12.11.2021 bis 12:00 Uhr beim Bürgermeisteramt Eisingen, Talstr. 1, Zimmer 5.3 die Berichtigung des Wählerverzeichnisses beantragen. Der Antrag kann schriftlich oder zur Niederschrift gestellt werden.

1.4 Der Wahlberechtigte kann grundsätzlich nur in dem Wahlraum des Wahlbezirks wählen, in dessen Wählerverzeichnis er eingetragen ist. Der Wahlraum ist in der Wahlbenachrichtigung angegeben. Wer in einem anderen Wahlraum oder durch Briefwahl wählen möchte, benötigt dazu einen Wahlschein (siehe Nr. 2).

2. Wahlscheine

2.1 Einen Wahlschein erhält **auf Antrag**

2.1.1 ein in das **Wählerverzeichnis eingetragener Wahlberechtigter**,

2.1.2 ein **nicht in das Wählerverzeichnis eingetragener Wahlberechtigter**,

a) wenn er nachweist, dass er ohne sein Verschulden versäumt hat, rechtzeitig die Eintragung in das Wählerverzeichnis nach § 3 Abs. 2 und 4 KomWO (vgl.

08/021/5250/27 (21010)

1.1) oder die Berichtigung des Wählerverzeichnisses zu beantragen; dies gilt auch, wenn ein Unionsbürger nachweist, dass er ohne sein Verschulden versäumt hat, rechtzeitig die zur Feststellung seines Wahlrechts verlangten Nachweise nach § 3 Abs. 3 und 4 KomWO vorzulegen,

b) wenn sein Recht auf Teilnahme an der Wahl erst nach Ablauf der Antrags- oder Einsichtsfrist entstanden ist,

c) wenn sein Wahlrecht im Widerspruchsverfahren festgestellt worden und die Feststellung erst nach Abschluss des Wählerverzeichnisses dem Bürgermeisteramt bekannt geworden ist.

2.2 Für eine etwa erforderlich werdende **Neuwahl** am 12.12.2021 erhält ferner einen Wahlschein von Amts wegen, wer für die Wahl am 28.11.2021 einen Wahlschein nach Nr. 2.1.2 erhalten hat.

2.3 **Wahlscheine können**
für die Wahl am 28.11.2021 bis Freitag, 26.11.2021, 18:00 Uhr für eine etwa erforderlich werdende Neuwahl am 12.12.2021 bis Freitag, 10.12.2021, 18:00 Uhr **beim Bürgermeisteramt Eisingen, Talstr. 1, Zimmer 5.3 schriftlich, mündlich oder elektronisch (nicht aber telefonisch) beantragt werden.**

Wenn bei nachgewiesener plötzlicher Erkrankung oder aufgrund der Anordnung einer Absonderung nach dem Infektionsschutzgesetz der Wahlraum nicht oder nur unter nicht zumutbaren Schwierigkeiten aufgesucht werden kann, kann der Wahlschein noch bis zum Wahltag, 15.00 Uhr, beantragt werden. Das Gleiche gilt für die Beantragung eines Wahlscheins aus einem der unter Nr. 2.1.2 genannten Gründen.
Wer den Antrag für einen anderen stellt, muss durch Vorlage einer **schriftlichen Vollmacht** nachweisen, dass er dazu berechtigt ist. Ein Wahlberechtigter mit Behinderungen kann sich für die Antragstellung der Hilfe einer anderen Person bedienen.
Versichert ein Wahlberechtigter glaubhaft, dass ihm der beantragte Wahlschein nicht zugegangen ist, kann ihm bis zum Tag **vor** der Wahl, 12.00 Uhr, ein neuer Wahlschein erteilt werden.

2.4 Wer einen Wahlschein hat, kann entweder in einem beliebigen Wahlraum der Gemeinde oder durch Briefwahl wählen. Der Wahlschein enthält dazu nähere Hinweise. Mit dem Wahlschein erhält der Wahlberechtigte

- einen amtlichen Stimmzettel
- einen blauen amtlichen Stimmzettelumschlag für die Briefwahl
- einen amtlichen hellroten Wahlbriefumschlag mit der Anschrift, an die der Wahlbrief zurückzusenden ist.

Die Abholung von Wahlschein und Briefwahlunterlagen für einen anderen ist nur zulässig, wenn die Empfangsberechtigung durch schriftliche Vollmacht nachgewiesen wird. Der Wahlberechtigte, der seine Briefwahlunterlagen beim Bürgermeisteramt selbst in Empfang nimmt, kann an Ort und Stelle die Briefwahl ausüben.
Ein Wahlberechtigter, der des Lesens oder Schreibens unkundig oder wegen einer Behinderung an der Abgabe seiner Stimme gehindert ist, kann sich zur Stimmabgabe der Hilfe einer anderen Person bedienen. Die Hilfsperson muss das 16. Lebensjahr vollendet haben. Die Hilfeleistung ist auf technische Hilfe bei der Kundgabe einer vom Wahlberechtigten selbst getroffenen und geäußerten Wahlentscheidung beschränkt (zulässige Assistenz). Unzulässig ist eine Hilfeleistung, die unter missbräuchlicher Einflussnahme erfolgt, die selbstbestimmte Willensbildung oder Entscheidung des Wahlberechtigten ersetzt oder verändert oder wenn ein Interessenkonflikt der Hilfsperson besteht. Die Hilfsperson ist zur Geheimhaltung der Kenntnisse verpflichtet, die sie bei der Hilfestellung von der Wahl einer anderen Person erlangt hat.

2.5 Bei der Briefwahl muss der Wähler den Wahlbrief mit dem Stimmzettel (im verschlossenen Stimmzettelumschlag) und dem Wahlschein so rechtzeitig an den Vorsitzenden des Gemeindewahlausschusses absenden, dass er dort spätestens am **Wahltag bis 18.00 Uhr** eingeht.
Der Wahlbrief wird innerhalb der Bundesrepublik Deutschland ohne besondere Versendungsform ausschließlich von der Deutsche Post AG unentgeltlich befördert.
Er kann auch bei der auf dem Wahlbrief angegebenen Stelle abgegeben werden.

Ort, Datum

Eisingen, 28.10.2021

Bürgermeisteramt

Thomas Karst
Bürgermeister

Unterschrift, Amtsbezeichnung

Weihnachtsmarkt 2021 abgesagt!

Auch dieses Jahr muss coronabedingt der seit vielen Jahren immer am 2. Adventssonntag stattfindende Weihnachtsmarkt rund um die Alte Kelter abgesagt werden. Darauf einigte man sich bei der jüngsten Sitzung der Vereinsvorstände mit der Gemeinde. Die derzeitigen rechtlichen Rahmenbedingungen und die Anforderung an die Verantwortlichen für eine rechtssichere Umsetzung führten leider zu dieser Bewertung. Wir alle hoffen, dass 2022 neben dem traditionellen Kelterfest auch wieder ein Weihnachtsmarkt ohne Beschränkungen stattfinden kann.

Ihre
Gemeindeverwaltung

Corona-Schnelltestmöglichkeit Eisingen

In Kooperation mit den Firmen M&S Trading und Rutronik besteht folgendes Corona-Schnelltest-Angebot in Eisingen gegen Gebühr:

Montags – freitags: 07:00 Uhr bis 18:00 Uhr

- **Bohrrainstraße, Parkplatz Fa. Rutronik**
- **Anmeldung: www.Lisa-Test.de oder auch ohne Anmeldung möglich**
- **Mitzubringen: Reisepass oder Personalausweis**
- **Ergebnis: Per E-Mail oder nach ca. 15 Minuten Wartezeit vor Ort**

Sie dürfen zum Testtermin keine Krankheitssymptome aufweisen!

Aus dem Gemeinderat

Bericht aus der Gemeinderatssitzung vom 13.10.2021

Friedhofsangelegenheiten
Landschaftsarchitektin Sonja Hottinger stellte die Entwurfsplanungen für verschiedene Maßnahmen auf dem Eisinger Friedhof vor.
Im Einzelnen handelt es sich um:
1. Sanierung des Hauptweges:
Der Hauptweg ist im Bereich zwischen Friedhofseingang Kirche und Aussegnungshalle in einem sanierungsbedürftigen Zustand. Dieser Bereich soll neu gepflastert werden, die in dem seitlichen Grünstreifen befindlichen, teilweise abgestorbenen Birken, durch neue Bäume ersetzt und der Weg in diesem Bereich auch etwas verbreitert wird.
Kostenschätzung: rund 37.000,- €
2. Neuanlage Fußweg Südostseite
Im Bereich der Wahlgräber an der Südostseite des Friedhofes wird ein Fußweg angelegt, der einen barrierefreien Zugang vom Parkplatz Weberstraße her ermöglicht.
Kostenschätzung: rund 9.000,- €
3. Erweiterung Urnengrabfeld
Das östlich der Aussegnungshalle 2017 angelegte Urnengrabfeld ist mittlerweile bis auf 7 freie Grabstätten belegt. Es wurde damals so angelegt, dass eine Erweiterung in Richtung Osten möglich ist, die vorhandenen Treppenanlage und Wasserentnahmestelle ist auch für die Erweiterung ausreichend. Es ist geplant, hier weitere 34 Grabstätten zu schaffen.
Kostenschätzung: rund 40.000,- €
Der Gemeinderat stimmte den Entwurfsplanungen zu und beauftragte die Verwaltung mit den weiteren Realisierungsschritten

Initiative Barrierefrei Eisingen
Bürgermeister Thomas Karst konnte zu diesem Tagesordnungspunkt Frau Pross und Herrn Lang vom Büro Lang aus Mühlacker begrüßen.
Das Büro Alexander Lang ist ein ausgewiesenes Fachbüro für dieses Thema.
Im September 2020 wurde der Gründung der Initiative Barrierefrei Eisingen zugestimmt. Frau Pross und Herr lang informierten das Gemeinderatsgremium über das seither Veranlasste.
Seit der Gründung 2020 konnten bislang 2 Begehungen in einer kleinen Gruppe unter ehrenamtlicher Mitwirkung von Eisinger Bürgerinnen und Bürger in unserer Gemeinde stattfinden. Die Feststellungen werden dokumentiert, bewertet und dann jeweils mit der Verwaltung die Möglichkeiten einer Umsetzung diskutiert und bestenfalls sofort festgelegt.
Bürgermeister Karst dankte allen Akteuren, die sich in diese wichtige Thematik einbringen und sagte die Unterstützung der Verwaltung, wo auch immer möglich, zu. Viel zu lange hat man dieses Themenfeld und damit die selbstbestimmte Teilhabe von Menschen mit Einschränkungen ignoriert.

Bürgermeisterwahl 2021/Kandidatenvorstellung
Bereits in der Sitzung am 24.03.2021 hatte der Gemeinderat beschlossen, eine Kandidatenvorstellung durchzuführen. Da coronabedingt die Teilnehmerzahl an Präsenzveranstaltungen weiterhin beschränkt ist, wurde nun vorgeschlagen und beschlossen, zwei Kandidatenvorstellungen mit jew. max. 150 Teilnehmern durchzuführen. Die Veranstaltungen finden am 15.11.2021 und 16.11.2021, jew. um 19:00 Uhr in der Bohrrainhalle statt.
Die Veranstaltung am 15.11.2021 wird zusätzlich live im Internet übertragen und eine Aufzeichnung über die Homepage der Gemeinde abrufbar gestellt.

Antrag auf Genehmigung eines Sonderlandeplatzes für Luftsportgeräte nach § 6 Luftverkehrsgesetz (LuftVG) im Gewann Brunnen
Bürgermeister Karst informierte, dass der seit 2010 auf mehreren Wiesengrundstücken im Gewann Brunnen stattfindende Drachenflugbetrieb des Drachenflugvereins Moskito e.V. genehmigungsrechtlich anders beurteilt werden muss. Der Betrieb auf Grundlage einer Außenstart- und Landeerlaubnis gem. § 25 LuftVG ist nach Aussage der Genehmigungsbehörde (Regierungspräsidium Stuttgart) so nicht mehr möglich. Es muss ein Antrags- und Genehmigungsverfahren für den Betrieb eines Sonderlandeplatzes für Luftsportgeräte nach § 6 LuftVG durchgeführt werden.
In diesem Verfahren erfolgt die Offenlage der Antragsunterlagen und die Anhörung Träger öffentlicher Belange.
Zum jetzigen Status Quo sind keinerlei Änderungen geplant. Da bezüglich des Vereinsbetriebs bislang keine Beschwerden oder Lärmbelästigungen bekannt geworden sind, schlägt die Verwaltung vor, in ihrer Stellungnahme an das Regierungspräsidium Stuttgart, keine Bedenken gegen den Genehmigungsantrag vorzubringen. Der Gemeinderat stimmte dieser Bewertung zu.

Aktuelles aus dem Gemeindeleben

Abfuhrplan

NOVEMBER

		Restmüll / Bioabfall	Grüne Tonne ❑ Flach ● Rund	Recyclinghof Ispringen	Recyclinghof Königsbach	Sonstiges
1	Mo	Allerheiligen				
2	Di			14:00-17:30		
3	Mi			14:00-17:30		
4	Do		9:00-12:30	14:00-17:30		
5	Fr	✘		14:00-17:30		
6	Sa		8:30-11:30	13:00-16:00		
7	So					45. KW
8	Mo					E-Geräte*
9	Di		14:00-17:30			
10	Mi			9:00-12:30		
11	Do		14:00-17:30	9:00-12:30		
12	Fr		❑	9:00-12:30		
13	Sa		13:00-16:00	8:30-11:30		
14	So					46. KW
15	Mo		●			
16	Di			14:00-17:30		
17	Mi		9:00-12:30	14:00-17:30		
18	Do	✘		14:00-17:30		
19	Fr		9:00-12:30	14:00-17:30		
20	Sa		8:30-11:30	13:00-16:00		
21	So					47. KW
22	Mo					
23	Di					
24	Mi		14:00-17:30	9:00-12:30		
25	Do			9:00-12:30		
26	Fr		14:00-17:30	9:00-12:30		
27	Sa		13:00-16:00	8:30-11:30		
28	So					48. KW
29	Mo					
30	Di			14:00-17:30		

Häckselplatz
Eisingen: Gewann "Geiselhecke",
geöffnet: ganzjährig
Mo.-Fr. von 07.00-20.00 Uhr
Sa. von 07.00-18.00 Uhr
So. und Feiertag geschlossen

Standort Recyclinghof
Ispringen: Turnstraße 37, hinter der Feuerwehr
Königsbach: Remchinger Straße, vor der Kläranlage

* Kühl-, Elektrogroßgeräte und Sperrmüll werden auf Anforderung entsorgt.
Bitte 10 Tage vorher beim Rathaus anmelden.

Kirchliche Mitteilungen

Evangelische Kirchengemeinde Eisingen

Herzliche Einladung!
Die Gottesdienste finden weiterhin unter den aktuellen Corona-Schutzbestimmungen statt. (Anmeldung, Abstand, Masken)

Donnerstag, 28. Oktober 2021
09:00 Uhr Frauengymnastik mit Bettina Keßler im Ev. Gemeindehaus, Kirchsteige 6 unter CORONA-Schutzbedingungen. Herzliche Einladung an alle Frauen.
19:00 Uhr Gebet im Turm Ev. Kirche
Herzliche Einladung an ALLE!

Freitag, 29. Oktober 2021
19:00 Uhr Gebet im Turm Ev. Kirche
Herzliche Einladung an ALLE!

Samstag, 30. Oktober 2021
19:00 Uhr Gebet im Turm Ev. Kirche
Herzliche Einladung an ALLE!

Sonntag, 31. Oktober 2021 - 22. Sonntag nach Trinitatis (Reformationstag)
10:00 Uhr Kindergottesdienst findet parallel zum Hauptgottesdienst im Alten Saal statt. Bitte um Anmeldung.
10:00 Uhr 135° Gottesdienst
Predigt: Pfarrer Jürgen Baron
Kollekte: Gustav-Adolf-Werk (GAW)
18:00 Uhr CVJM-Bibelstunde im Ev. Gemeindehaus, Kirchsteige 6 (neuer Saal)
19:00 Uhr Gebet im Turm Ev. Kirche
Herzliche Einladung an ALLE!

Montag, 1. November 2021
19:00 Uhr Gebet im Turm Ev. Kirche
Herzliche Einladung an ALLE!

Dienstag, 2. November 2021
19:00 Uhr Gebet im Turm Ev. Kirche
Herzliche Einladung an ALLE!

Mittwoch, 3. November 2021
19:00 Uhr Gebet im Turm Ev. Kirche
Herzliche Einladung an ALLE!

Donnerstag, 4. November 2021
09:00 Uhr Frauengymnastik mit Bettina Keßler im Ev. Gemeindehaus, Kirchsteige 6, unter CORONA-Schutzbedingungen. Herzliche Einladung an alle Frauen.
19:00 Uhr Gebet im Turm Ev. Kirche
Herzliche Einladung an ALLE!

Freitag, 5. November 2021
19:00 Uhr Gebet im Turm Ev. Kirche
Herzliche Einladung an ALLE!

Samstag, 6. November 2021
19:00 Uhr Gebet im Turm Ev. Kirche
Herzliche Einladung an ALLE!

Sonntag, 7. November 2021 - Drittletzter Sonntag des Kirchenjahres
10:00 Uhr Kindergottesdienst findet parallel zum Hauptgottesdienst im Alten Saal statt. Bitte um Anmeldung.
10:00 Uhr Gottesdienst
Predigt: Pfr. Jürgen Baron
Kollekte: für Jörg Wacker Missionsfonds
18:00 Uhr CVJM-Bibelstunde im Ev. Gemeindehaus, Kirchsteige 6 (neuer Saal)
19:00 Uhr Gebet im Turm Ev. Kirche
Herzliche Einladung an ALLE!

Hinweise:
MÄNNERSACHE - miteinander hören reden genießen
Guter Wein für echte Kerle – Weinprobe und Gedanken zum Thema Wein und mehr!
Donnerstag, 11.11.2021, 19.00 Uhr
Weingut Otto Keller, Eisingen
Weinprobe: Michael Keller
Input: Pfr. Jürgen Baron
Anmeldung bitte bis spätestens Sonntag, 07.11.2021
Ev. Pfarramt Eisingen, Telefon 07232 383245
eisingen@kbz.ekiba.de oder unter www.cvjm-eisingen.de
Die aktuellen 3G- Corona-Regeln sind zu beachten!
Kostenbeitrag für Weinprobe, Essen, geistl. Impuls € 10
Veranstalter: Ev. Kirchengemeinde Eisingen und CVJM Eisingen

WEIHNACHTEN IM SCHUHKARTON
Auch in diesem Jahr beteiligt sich die ev. Kirchengemeinde Eisingen wieder an der weltweiten Aktion „Weihnachten im Schuhkarton“.
In den vergangenen 24 Jahren wurden in Eisingen und den umliegenden Ortschaften über 13.000 Schuhkartons mit Geschenken für Kinder gesammelt und vor allem nach Moldawien, Rumänien und den Kosovo gebracht.
Wer die Aktion auch in diesem Jahr wieder unterstützen möchte, kann nähere Infos aus den Faltblättern entnehmen, die am Schriftentisch ausgelegt sind.
Die gepackten Schuhkartons können Sie bis zum 15. November 2021 im Pfarramt, in den Kindertagesstätten, bei Lottokaiser oder in der Scheune 16 abgeben.
Mehr Infos unter www.weihnachten-im-schuhkarton.org

Liebe Gemeinde, es ist so weit:
Nach einem Jahr Pause wird dieses Jahr wieder das **Adventsfenster** stattfinden! Dafür suchen wir Gastgeber, die gerne einen Abend gestalten möchten.
Da das **Adventsfenster** im Freien stattfindet, kann es nach derzeitigem Stand ohne Beschränkungen durchgeführt werden. Mit Hilfe einer portablen Mikrofonanlage werden wir dafür sorgen, dass jeder den nötigen Abstand einhalten kann. Um die Gastgeber über die im Dezember geltenden Bedingungen informieren zu können, bitte ich um die Angabe einer **E-Mail-Adresse.**
In freudiger Erwartung die Advents- und Vorweihnachtszeit gemeinsam erleben zu können, freue ich mich auf viele Mitgestalter und Teilnehmer.
Ulrike Metzger, 07232-80551, adventsfenster-eisingen@gmx.de

Besuchsdienst/Austräger
Wer kann bitte den Besuchsdienst übernehmen gerne auch nur eine Straße?
In der Mulde, Hölderlinstraße, Weberstraße, Buchenweg, Erlenweg, Eichenweg
Mittlere Waldparkstr. 8, 12, 12A, 16, 16A, 16B
Untere Waldparkstr. 1

Gemeinschaften:
AB-Gemeinschaft, Pforzheimer Str. 7
Dienstag, 2. November 2021, 18:00 Uhr
Sonntag, 7. November 2021, 18:00 Uhr
Dienstag, 16. November 2021, 18:00 Uhr
Sonntag, 21. November 2021, 18:00 Uhr

Wochenspruch:
Bei dir ist die Vergebung, dass man dich fürchte. (Ps 130,4)

Evang. Kirchengemeinde Eisingen
Postfach 1151, 75237 Eisingen
Pforzheimer Str. 7, 75239 Eisingen
Telefon: 07232-38 32 45, **Fax:** 07232-38 32 46
E-Mail: eisingen@kbz.ekiba.de
Öffnungszeiten vom Pfarrbüro
dienstags bis freitags von 09:00 Uhr bis 11:30 Uhr

Kasualvertretung für Beerdigungen und Seelsorge hat vom 1. bis 5. November 2021
Prädikant Thomas Brommer, Telefon: 07231-104870; Telefon: 0174 2451674
Pfarrer Jürgen Baron ist für persönliche Anliegen und Seelsorge unter der Telefon-Nummer 07232-8989 zu erreichen.
Kirchengemeinderat: kgr@kirche—eisingen.de
Homepage: www.kirche—eisingen.de
VR Bank Enz plus eG / IBAN: DE40 6669 2300 0010 6166 03 / BIC: GENODE61WIR

Katholische Kirchengemeinde Kämpfelbachtal

Mitteilungen für die Orte Eisingen, Ispringen, Kämpfelbach, Königsbach-Stein und Remchingen

Samstag, 30. Oktober

BIL	17.45 Uhr	Vorabendmesse - für † Josef Beckmann (JTSt.); † Weihbischof Karl Gnädinger (JTSt.)
	8.00 Uhr	Rosenkranz, Anbetung und Beichtgelegenheit
	9.00 Uhr	Wallfahrtsmesse - für † Hedwig Bittner; für die armen Seelen; † Reinhard Weiß, leb. u. verst. Angeh.
ERS	15.00 Uhr	Beichtgelegenheit
	18.20 Uhr	Sühnerosenkranz
	19.00 Uhr	Vorabendmesse - für † Horst u. Sven Augenstein; für alle Kranken

Sonntag, 31. Oktober

BIL	18.00 Uhr	Rosenkranz und Anbetung
ERS	10.30 Uhr	Heilige Messe - für † Berthold Aydt und Alois Weber; † Ida Wolf u. Angeh. (JTSt.)
	18.00 Uhr	Rosenkranzandacht
ISP	9.00 Uhr	Heilige Messe - für † Theresia Sancion; † Adam Zisler (2. Opfer)
REM	9.00 Uhr	Heilige Messe - für † Elisabeth Zoll (2. Opfer)
STN	10.30 Uhr	Heilige Messe - für leb. u. verst. Angeh. d. Fam. Schanegg; † Maria u. Theresia Patzek (JTSt.); † Maria Jenisch (JTSt.)

Montag, 1. November, Allerheiligen

BIL	17.50 Uhr	Rosenkranz mit Anbetung
	13.30 Uhr	Gräberbesuch fällt aus!!
ERS	10.30 Uhr	Festgottesdienst - für † Otto u. Rosa Brenk; † Wilma Münchinger, † Piero Punzi, † Dontonino Bello
	15.00 Uhr	Gräberbesuch fällt aus!!
	17.20 Uhr	Sühnerosenkranz
	18.00 Uhr	Feierlicher Vespergottesdienst
ISP	9.00 Uhr	Festgottesdienst mit Schola und Chor (Missa de Angelis) - für † Woddy Katic, leb. u. verst. Angeh.
	14.00 Uhr	Gräberbesuch fällt aus!!
	18.00 Uhr	Rosenkranz
REM	9.00 Uhr	Festgottesdienst
STN	10.30 Uhr	Festgottesdienst

Dienstag, 2. November, Allerseelen

BIL	17.50 Uhr	Rosenkranz
ERS	18.20 Uhr	Sühnerosenkranz
	19.00 Uhr	Heilige Messe Allerseelengottesdienst - für † Werner Schuster u. Angeh.; für die verstorbenen Priester und Ordensleute unserer Pfarrei
ISP	17.45 Uhr	Rosenkranz
	18.15 Uhr	Heilige Messe - für die verstorbenen Priester und Ordensleute unserer Pfarrei

Mittwoch, 3. November

BIL	17.50 Uhr	Rosenkranz
	18.30 Uhr	Heilige Messe mit Anbetung - für Menschen in großer Not; † Edwin Bittner, leb. u. verst. Angeh.
ERS	18.20 Uhr	Sühnerosenkranz

Donnerstag, 4. November

BIL	17.50 Uhr	Rosenkranz und Anbetung
ERS	18.20 Uhr	Sühnerosenkranz
	19.00 Uhr	Heilige Messe
ISP	18.00 Uhr	Rosenkranz

Freitag, 5. November

BIL	8.00 Uhr	Beichtgelegenheit, Rosenkranzgebet und Anbetung
	9.00 Uhr	Herz-Jesu-Amt - für † Theodor u. Rosa Kasper, Marion Kasper, leb. u. verst. Angeh.
ERS	14.30 Uhr	Kreuzweg der Frauen
	18.20 Uhr	Sühnerosenkranz
	19.00 Uhr	Herz-Jesu-Amt
ISP	18.00 Uhr	Rosenkranz
	18.15 Uhr	Herz-Jesu-Amt
REM	18.15 Uhr	Heilige Messe

Samstag, 6. November

BIL	8.00 Uhr	Rosenkranz, Anbetung und Beichtgelegenheit
	9.00 Uhr	Wallfahrtsmesse - für † Franz u. Otmar Bittner; † Babett Schönauer
ERS	15.00 Uhr	Beichtgelegenheit
	18.20 Uhr	Sühnerosenkranz
	19.00 Uhr	Vorabendmesse - für † Heinz Baier und Alois Weber; † Thekla u. Ewald Kärcher u. verst. Angeh.
ISP	17.45 Uhr	Vorabendmesse - für † Theresia Sancion, † Adam Zisler (3. Opfer)
REM	18.30 Uhr	Vorabendmesse in italienischer Sprache

Sonntag, 7. November

BIL	9.00 Uhr	Heilige Messe - für † Margarete Steinbach (JTSt.)
	18.00 Uhr	Rosenkranz und Anbetung
EIS	9.00 Uhr	Heilige Messe - für † Ernst Schön (1. Opfer); † Anna Malok (2. Opfer); † Vesna Wischnowski
ERS	10.30 Uhr	Heilige Messe - für † Wilma Münchinger, † Piero Punzi, † Dontonino Bello
	17.20 Uhr	Sühnerosenkranz
	18.00 Uhr	Andacht
REM	10.30 Uhr	Heilige Messe - für † Elisabth Zoll (3. Opfer)

BIL = Hl. Dreieinigkeit, BIL = Wallfahrtskirche, EIS = GZ St.Elisabeth, ERS = Christ König, ISP = Maria Königin, KÖN = Gottesdienstraum Königsbach, REM = St. Peter und Paul, ST = Saal unter der Kirche, STN = St. Bernhard

Einladung zum lebendigen Adventskalender in Stein vom 28. November bis zum 23. Dezember 2021:
Anmeldungen zum Gestalten eines Fensters bei
Susanne und Michael Ruf Tel.: 370339 oder per E-Mail: ms.ruf@freenet.de
Elisabeth Modritsch Tel.: 3643731 oder per E-Mail: e.modritsch@gmx.de

Bitte tragen Sie bei allen Gottesdiensten medizinische oder FFP2-Masken und halten Sie sich an die bekannten Hygiene- und Abstandsregeln.
Ab jetzt darf im Gottesdienst wieder mit Maske gesungen werden.
Um den Ordnerdiensten am Empfang ihre Arbeit zu erleichtern, möchten wir Sie bitten, sich auch weiterhin zu den Gottesdiensten anzumelden:
für den Gottesdienst in Stein bei Udo Mack, Tel. 07232-9013
für den Gottesdienst in Eisingen bei Pia Lindermeir, Tel.: 07232-8745
für alle anderen Gottesdienste im Pfarrbüro bis Freitag 11.00 Uhr

Pfarrbüro
Kirchstraße 2, 75236 Kämpfelbach
Telefon: 07231 139490 * Telefax: 07231 1394929
E-Mail: info@kath-kaempfelbachtal.de
Homepage: www.kath-kaempfelbachtal.de

Öffnungszeiten:
Dienstag: 9:00 – 11.30 Uhr 16.00 – 17.30 Uhr
Freitag: 9:00 – 11.00 Uhr

Notfalltelefon:0171 2378622
Für Sterbe- und seelsorgerische Notfälle steht Ihnen diese Rufnummer rund um die Uhr zur Verfügung:

Diese Gottesdienstordnung gibt den Stand vom 22.10.2021 wieder. Durch die aktuelle Situation können sich bis zum Erscheinungsdatum Änderungen ergeben. Die tagesaktuelle Gottesdienstordnung entnehmen Sie bitte unserer Homepage.

Neuapostolische Kirche

In unserer Kirche in Eisingen finden zur Zeit wegen der Corona-Pandemie nur eingeschränkt Präsenzgottesdienste unter Hygienerichtlinien statt.
Jeden Sonntag um 9.30 Uhr wird ein Videogottesdienst angeboten.

So., 31.10.219.30 Uhr Gottesdienst in Eisingen

Weitere Auskünfte erteilt der Gemeindevorsteher Volker Stahl, Telefon: 07231/358595. Informationen über die Neuapostolische Kirche Süddeutschland im Internet: http://www.nak-sued.de.

Soziale Dienste

Diakoniestation mobiDik e.V.

Diakoniestation für ■ Königsbach ■ Stein ■ Eisingen

Sitz: Goethestraße 4, 75203 Königsbach-Stein für Königsbach-Stein und Eisingen:
- Kranken- und Altenpflege
- Hauswirtschaftliche Dienste
- Nachbarschaftshilfe
- Demenzgruppe „Vergissmeinnicht“

Tel.: +49 7232 31338-0
Fax : +49 7232 31338-19
Beratung und Pflegedienstleitung: Manuela Schmidt
Einsatzleitung Hauswirtschaftliche Dienste: Odette Kraus
Einsatzleitung Nachbarschaftshilfe: Sandra Eisele

Beratungsstelle für Hilfen im Alter Remchingen, Königsbach-Stein und Eisingen

Die Beratungsstelle für Hilfen im Alter bietet älteren Menschen und Angehörigen Hilfe und Beratung an.
Wir beraten umfassend über Unterstützungsangebote, sozialrechtliche und finanzielle Hilfen (Pflegeversicherung/Sozialhilfe u. a.) sowie über ambulante, teilstationäre und stationäre Angebote. Unser Ziel ist es, ältere Menschen zu unterstützen, damit sie trotz Hilfe und Pflegebedürftigkeit ein weitgehend selbstständiges Leben führen können und Angehörige bei der Pflege und Betreuung zu entlasten.
Die Beratung ist kostenlos. Die Inhalte der Gespräche werden vertraulich behandelt.
Bei Bedarf führen wir auch gerne Hausbesuche durch.
Gabriele Klein, Dipl.-Sozialpädagogin (FH), Diakonisches Werk der Evangelischen Kirchenbezirke im Enzkreis, Lindenstr. 93,
75175 Pforzheim
Tel. 07231 9170-13, E-Mail: klein@diakonie-enzkreis.de

Diakonisches Werk der Ev. Kirchenbezirke im Enzkreis

- Kirchliche Sozialarbeit
- Mütter-/Mutter-Kind-Kuren
- Sozialpsychiatrischer Dienst
- Beratungsstelle für Hilfen im Alter

Lindenstr. 93, 75175 Pforzheim
Tel. 07231 9170-0, Fax: 07231 9170-12
E-Mail: pforzheim@diakonie-enzkreis.de

Hospiz Westlicher Enzkreis e.V. Verein für Lebensbeistand und Sterbebegleitung

Ambulanter HOSPIZDIENST Westlicher Enzkreis e.V.

Der ambulante Hospizdienst ist nach wie vor von 08.00 bis 18.00 Uhr telefonisch für Sie erreichbar, auf Wunsch auch im persönlichen Gespräch in unseren Geschäftsräumen oder bei Ihnen zu Hause.
So erreichen Sie den ambulanten Hospizdienst Westlicher Enzkreis:
Koordination, Einsatzleitung, Palliative Beratung:
07236 279 9897
Verwaltung: 07236 279 99 10
Adresse: 75210 Keltern-Ellmendingen, Ettlinger Str. 15 (Eingang Römerstraße)
E-Mail: info@hospizdienst-westlicher-enzkreis.de
Homepage: http://hospizdienst-westlicher-enzkreis.de
Spendenkonten:
VR Bank Enz plus e.G.
IBAN: DE94 6669 2300 0020 1160 05 BIC: GENODE61WIR
Sparkasse Pforzheim-Calw
IBAN: DE19 6665 0085 0000 9652 00 BIC: PZHSDE66XXX

Letzte-Hilfe-Kurs
Freitag, 26.11.2021 (17.00-21.00 Uhr)
Kursgebühr: 10,- Euro

Wir freuen uns, dass es möglich ist, in diesem Jahr noch einen Letzte-Hilfe-Kurs in unseren Räumen anzubieten. Das Lebensende eines jeden Menschen ist in gewisser Weise ein abstrakter Begriff, da es individuell eintritt. Sicher ist jedoch, dass es irgendwann für jeden kommt.
In den LETZTE HILFE-Kursen wird anschaulich und kompakt über Sterben, Vorsorgen, die Linderung von Leiden und über das Abschiednehmen gesprochen. Gesprochen im wahren Wortsinn. Die Kurseinheiten sind so aufgebaut, das genügend Raum für die Fragen der Kursteilnehmer ist und wer möchte, Antworten auf seine individuellen Fragen bekommt. Außerdem besteht die Möglichkeit, über den Kurs hinaus für weitere Fragen beim Ambulanten Hospizdienst einen Ansprechpartner zu haben.
Das Format dieses Kurses ist eine gelungene Kombination von Basiswissen, Beteiligung der Teilnehmer und praktischem Erleben.
So erreichen Sie den ambulanten Hospizdienst Westlicher Enzkreis:
Koordination, Einsatzleitung, Palliative Beratung:
07236 279 9897
Verwaltung: 07236 279 99 10
Adresse: 75210 Keltern-Ellmendingen, Ettlinger Str. 15 (Eingang Römerstraße)
E-Mail: info@hospizdienst-westlicher-enzkreis.de
Homepage: http://hospizdienst-westlicher-enzkreis.de
Spendenkonten:
VR Bank Enz plus e.G.
IBAN: DE94 6669 2300 0020 1160 05 BIC: GENODE61WIR
Sparkasse Pforzheim-Calw
IBAN: DE19 6665 0085 0000 9652 00 BIC: PZHSDE66XXX

IMPRESSUM

Herausgeber:
Gemeinde Eisingen

Druck und Verlag: Nussbaum Medien Weil der Stadt GmbH & Co. KG, 71263 Weil der Stadt, Merklinger Str. 20, Telefon 07033 525-0, www.nussbaum-medien.de

Verantwortlich für den amtlichen Teil, alle sonstigen Verlautbarungen und Mitteilungen:
Bürgermeister Thomas Karst, 75239 Eisingen, Talstraße 1, oder sein Vertreter im Amt.

Verantwortlich für „Was sonst noch interessiert“ und den Anzeigenteil:
Klaus Nussbaum, Opelstraße 29, 68789 St. Leon-Rot

INFORMATIONEN

Vertrieb (Abonnement und Zustellung): G.S. Vertriebs GmbH, Josef-Beyerle-Str. 2, 71263 Weil der Stadt, Tel.: 07033 6924-0, E-Mail: info@gsvertrieb.de Internet: www.gsvertrieb.de

Anzeigenverkauf:
ettlingen@nussbaum-medien.de

Sterneninsel - ambulanter Kinder- und Jugendhospizdienst

Pforzheim & Enzkreis
Wittelsbacherstraße 18
75177 Pforzheim
Fon: 07231 8001008
mail@sterneninsel.com
www.sterneninsel.com

Psychosoziale Beratungs- und Behandlungsstelle für Alkohol- und Medikamentenprobleme

Arbeitskreis Leben Pforzheim und Region –
Hilfe in Lebenskrisen und bei Selbsttötungsgefahr
Im bwlv-Zentrum Pforzheim
Haus der seelischen Gesundheit – Lore Perls
Luisenstraße 54 - 56
75172 Pforzheim
Tel.: (07231) 139408-0
Fax: (07231) 139408-99

ANLAUFSTELLE, Hilfe in Lebenskrisen und bei Suizid-Gefahr
Telefon: 0171 80 25 110
Tägliche Bereitschaft

Psychosoziale Krebsberatungsstelle für Betroffene und Angehörige
Einzel-, Paar- oder Familiengespräche und fachlich geleitete Gesprächs– und Entspannungsgruppen
Kanzlerstraße 2-6
75175 Pforzheim
Tel.: 07231 969 8900
Aktuelle Termine unter:
www.kbs-pforzheim.de

DemenzZentrum westlicher Enzkreis

Beratung rund um das Thema **Pflege** für alle Altersgruppen
Iris Paffrath, Carolin Bauer
San-Biagio-Platani Platz 6, 75196 Remchingen
Telefon 07231 3085030; E-Mail: psp@enzkreis.de
Sprechzeiten Mo. - Fr. 09:00 - 13:00 Uhr und Do. 15:00 - 18:00 Uhr und nach Vereinbarung
Beratung rund um das Thema **Demenz**, Gesprächskreis für Angehörige
San-Biagio-Platani Platz 6, 75196 Remchingen
Termin nach telefonischer Vereinbarung unter 07231 3085033
E-Mail: demenzzentrum@enzkreis.de

Beratungsstelle für Mädchen und Jungen zum Schutz vor sexueller Gewalt Pforzheim-Enzkreis

Hohenzollernstraße 34, 75177 Pforzheim
Tel: 07231 353434
info@lilith-beratungsstelle.de
www.lilith-beratungsstelle.de
Unsere Telefonzeiten:
montags, donnerstags und freitags von 9.00 bis 12.00 Uhr, mittwochs von 14.00 bis 16.00 Uhr sowie donnerstags von 16.00 bis 18.00 Uhr.

KISTE

Hilfen für Kinder und Jugendliche
Hilfen für Kinder und Jugendliche psychisch und suchtkranker Eltern und Kinder mit Gewalterfahrung
Kontaktadresse: Hohenzollenstr. 34, 75177 Pforzheim, Telefon Nr. 07231-308 70

Caritasverband e.V. Pforzheim

Frühe Hilfen des Caritasverbandes e. V. Pforzheim für den Enzkreis
Familienhebammen/ Familienkinderkrankenpflegerinnen/ Heilpädagogische und Psychosoziale Begleitung.
Wir bieten Unterstützung für Familien mit Kindern unter drei Jahren.
Kontakt: 07231 128844
E-Mail: fruehe.hilfen@caritas-pforzheim.de

Beratungsstelle für Eltern, Kinder und Jugendliche

WIR SIND WEITERHIN FÜR SIE DA
Telefonisch, per Videogespräch oder persönlich. Wenn im Lockdown schulischer Druck und die persönliche oder familiäre Situation Sie an Ihre Grenzen bringen: Rufen Sie uns an!
Wir bieten Ihnen kostenfreie und vertrauliche Beratung:
- zur Erziehung und familiären Beziehungsgestaltung
- zu psychosomatischen Auffälligkeiten (wie z. B. Schlafstörungen, Essstörungen, Kopf- und Bauchschmerzen)
- bei Ängsten und Depressionen
- bei emotionalem und sozialem Stress
- bei Trennungs- und Scheidungsbewältigung und Umgangsfragen
- Lebenskrisen und Überforderungsgefühl
- Um wieder eine gute Balance im Alltag zu finden

Das Angebot „**KISTE** - **Hilfen für Kinder suchtkranker Eltern, psychisch kranker Eltern und Kinder mit Gewalterfahrungen**“ unterstützt Familien aus dem Enzkreis.
Das Angebot **„KiWi – Kinder der Welt integrieren“** bietet psychologische Beratung für geflüchtete Familien an.
In **Krisensituationen** können Sie auch **sofort** einen Termin erhalten. Sie können uns unter der Telefon-Nummer **07231 30870** oder per E-Mail **Beratungsstelle.Pforzheim@Enzkreis.de** erreichen.

„Trennungen erfolgreich meistern – Für unsere Kinder ziehen wir an einem Strang!"
Wenn eine Ehe oder Beziehung in die Brüche geht, ist das für alle Familienangehörigen eine schwere Zeit. Sowohl Eltern als auch Kinder sind durch viele Veränderungen verunsichert und gleichzeitig bemüht die Trennung gut zu bewältigen.
Es ist eine besondere Herausforderung, den unterschiedlichen Bedürfnissen und Gefühlen im Trennungsprozess gerecht zu werden. In dieser Veranstaltung erhalten Sie als Eltern Informationen und Tipps, wie es Ihnen gelingen kann, ihren Kindern in dieser anspruchsvollen Zeit Halt zu geben und sie trotz Trennung gemeinsam zu erziehen.
Die Veranstaltung wird - sofern möglich - in Präsenzform stattfinden. Dabei werden wir die Vorgaben der dann gültigen Corona-Verordnung beachten. Sollte die pandemische Lage es erfordern, wird die Veranstaltung kurzfristig online stattfinden.
Anmeldungen sind ab sofort unter 07231 / 308 70 oder per E-Mail an beratungsstelle.pforzheim@enzkreis.de möglich.

Leitung: N. Hahnenkratt-Skoric, Dipl. Sozialpädagogin und D. Sebastian, Diplom Psychologin
Termin: Mittwoch, 17.11.2021, 19 Uhr
Ort: Beratungsstelle für Eltern, Kinder und Jugendliche; Hohenzollernstr. 34 in 75177 Pforzheim

Die Teilnehmerzahl begrenzt, um die coronabedingten Vorgaben einhalten zu können. Bitte achten Sie darauf, einen geeigneten Mund- und Nasenschutz mitzubringen.

REDAKTIONSSCHLUSS BEACHTEN
Bitte denken Sie an die rechtzeitige Übermittlung Ihrer Textbeiträge.

Aus dem Vereinsleben

VdK Ortsverband Eisingen

Der Sozialverband VdK, OV Eisingen, informiert:

Hungrige Seele
Emotionale Esser haben oft mit seelischen Problemen zu kämpfen
Viele Menschen greifen zum Essen, wenn sie traurig, einsam oder gestresst sind. Hunger und Sättigungsgefühle spielen dabei keine Rolle. Warum das so ist und wie man sich helfen kann, erklärt Maria Sanchez, Psychotherapeutin, Buchautorin und Gründerin der Bewegung „Sehnsucht und Hunger“.
Nahrung ist lebensnotwendig, weil der Körper auf Vitamine, Nährstoffe und Energie angewiesen ist, um funktionieren zu können. Doch fast jede und jeder dritte Deutsche isst aus emotionalen Gründen. „Man greift zum Beispiel zu Schokolade, weil man großen Appetit darauf hat. Oder man hat anfangs Hunger und kann dann nicht mehr aufhören, zu essen“, erklärt Sanchez. Ziel dieser Nahrungsaufnahme ist es, sich zu beruhigen oder ein angenehmes Gefühl zu verschaffen, etwa Trost oder Liebe.
Oft funktioniert das auch, denn Essen beruhigt und entspannt schon allein durch die Energiezufuhr. Doch dieser Effekt hält meist nicht lange an. Wer aus emotionalen Gründen regelmäßig den Kühlschrank plündert, neigt dazu, größere Mengen zu essen und zuzunehmen. Vor allem aber wird sie oder er dabei niemals richtig satt.
„Wir werden nicht so geboren“, sagt Sanchez. „Ein kleines Kind isst nur solange, bis sein Hunger gestillt ist, dann hört es auf.“ Wer über den Hunger hinaus Nahrung zu sich nimmt, bei dem sind Gefühle und Essen oft leidvoll miteinander gekoppelt, sagt Sanchez. „Immer, wenn der emotionale Hunger auftaucht, ist das ein Zeichen dafür, dass in der Vergangenheit etwas in unserer Seele nicht richtig satt geworden ist.“
Das kann schon im frühesten Kindesalter geschehen sein. Säuglinge etwa, die man oft hat schreien lassen und nur zum Füttern oder Stillen aus dem Bettchen genommen hat, erlebten die Nahrungsaufnahme als eine Befreiung von ihrer Angst. „Für diese Kinder ist das Essen das einzige, was verfügbar ist“, erklärt Sanchez. Bei jeder und jedem Betroffenen müsse man in der persönlichen Geschichte suchen, was dazu geführt hat, dass ihre Seele niemals satt wird.
Emotionaler Hunger ist vom echten Hunger einfach zu unterscheiden: Während Letzterer immer größer wird, wenn man nichts zu essen bekommt, gibt es bei Ersterem erhebliche Schwankungen. Knurrt wirklich der Magen, ist so gut wie jedes Lebensmittel recht, um den Kohldampf zu stillen. Wer hingegen ein emotionales Verlangen hat, den gelüstet es nach bestimmten Lebensmitteln.

Kampf gegen sich selbst
Maria Sanchez kennt viele Leidensgeschichten von emotionalen Esserinnen und Essern, wie etwa die einer Frau, die 60 Kilogramm abgenommen hatte und dennoch eines ihrer Seminare besuchte. „Für sie war jeder Tag ein Kampf gegen sich selbst“, sagt sie. „Dünne Dicke“ nennt Sanchez solche Menschen, zu denen sie selbst einst gehörte. „Sie können nur schlank bleiben, wenn sie sich extrem kontrollieren“, berichtet sie. Viele seien enorm diszipliniert, doch beim Essen entgleite ihnen die Kontrolle. „Sie leiden sehr darunter“, weiß sie.
Hinzu kommt die Reaktion des Umfelds: „Wenn einem Familie und Freunde sagen, man solle doch abnehmen, kann das sehr verletzend sein.“ Für Sanchez hingegen ist Essensdruck der Hinweis auf eine biografische Verwundung. „Wenn man ihn bekämpft, vergibt man die Chance, sich tiefer kennenzulernen und den schmerzvollen Anteil zu integrieren.“
Stattdessen müsse der Essensdrang vom Feind zum Verbündeten werden. Dafür müssen Betroffene lernen, sich im Moment der Esslust bewusst wahrzunehmen und herauszufinden, was sie gerade belastet – etwa Stress, Wut oder Überforderung. „Das geht nicht von heute auf morgen, sondern muss erst erlernt werden“, sagt die Therapeutin.
Wichtig sei, sich nicht zu verurteilen, sondern zu verstehen und voll und ganz anzunehmen – auch wenn man nicht perfekt ist. Hilfreich könne sein, die Empfindungen aufzuschreiben. Menschen, die Hilfe bei einem Therapeuten suchen wollen, rät Sanchez zu einer körperorientierten Therapie. „Viele müssen erst wieder lernen, sich zu spüren“, weiß sie. Und schließlich müsse sich auch die gesellschaftliche Sicht auf das Dicksein ändern: „Jemanden dafür zu verurteilen, ist der falsche Weg. Wir sollten stattdessen anerkennen, dass hier jemand versucht, sich mit seinem Verhalten selbst zu helfen.“
Annette Liebmann
(Quelle: VdK-Zeitung)

Ansprechpartner in Eisingen:
Rosalinde Grimm 07232 80020
Sieglinde Lukas-van Rieth: 07232 81781
VdK-Kreisgeschäftsstelle Pforzheim-Enzkreis,
Tel. 07231 1554257
Bissinger Straße 8
75172 Pforzheim
Öffnungszeiten:
Mo. 14:00 – 17:00 Uhr und Mi. 9:00 – 12:30 Uhr.
Termine nur nach telefonischer Vereinbarung und unter Einhaltung der Hygienevorschriften.

VdK SRgGmbH Servicestelle Pforzheim, Tel. 07231 5661890
Bissinger Straße 10 a
75172 Pforzheim
Öffnungszeiten:
Mi. 8:00 – 12:00 Uhr und 14:00 – 16:00 Uhr
Do. 8:00 – 12:00 Uhr.
Termine nur nach telefonischer Vereinbarung und unter Einhaltung der Hygienevorschriften.

CVJM Eisingen e.V.

Weihnachten im Schuhkarton – Freude und Hoffnung für Kinder in Not
»Weihnachten im Schuhkarton« startet in die 26. Runde: wieder sind Päckchenpacker im ganzen Land aufgerufen, aus einfachen Schuhkartons eine unvergessliche Weihnachtsfreude für Kinder in Not zu machen.
Die Idee der Aktion ist so einfach wie genial:
große und kleine Päckchenpacker bekleben handelsübliche Schuhkartons mit buntem Geschenkpapier, füllen sie mit neuem Spielzeug (z.B. Kuscheltiere, Murmeln, Puzzles), Süßigkeiten (z.B. Bonbons, Schokolade, Lutscher) und praktischen Dingen (z.B. Zahnbürste, Socken, Schulhefte) und bringen sie in ihre nächstgelegene Sammelstelle. Die Sammelstelle kontrolliert die Geschenke und schickt die Schuhkartons auf die lange Reise zu bedürftigen Kindern.
Insgesamt 346.064 Schuhkartons (aus Deutschland) gingen 2020 an bedürftige Kinder in die überwiegend osteuropäischen Empfängerländer. Für viele Kinder sind die Schuhkartons oftmals das erste Geschenk ihres Lebens.
Für alle, die diese Aktion unterstützen möchten, hat die ev. Kirche und der CVJM Eisingen wieder folgende Abgabestellen eingerichtet, an denen Sie Ihr Päckchen bis spätestens **15. November** abgeben können.
- **bei Lotto Kaiser**
- **in der Waldparkkindertagesstätte**
- **in der ev. Kindertagesstätte**
- **im ev. Pfarramt**
- **in der Scheune 16**

Alles was ins Päckchen darf und viele **weitere Informationen zur Aktion** erfahren Sie
*durch ein Faltblatt, das in den Abgabestellen ausgelegt wird
*unter www.weihnachten-im-schuhkarton.org
*unter Tel. 383112 bei Familie Steinbeck
Text: Steinbeck

VERLAGSTIPPS:

Bei PDF-Dateien müssen alle Schriften eingebettet sein.

Fußballsportverein e.V. 1910 Eisingen

Fortuna Kirchfeld – FSV Eisingen 0:5
FSV-Frauen siegen erneut: dieses mal beim direkten Verfolger FV Fortuna Kirchfeld. Und das gleich mit 5:0 Toren!! Die Tore bei diesem „Giganten-Treffen“ erzielten heute Vormittag Stephanie Weinbrecht (1), Miri Rück (2) und Anja Martig (2), womit unsere Damen die Tabellenspitze erfolgreich verteidigen und weiterhin ungeschlagen mit 31:3 Toren ganz oben thronen. Glückwunsch allen Spielerinnen und Trainer Sven Bauer!

FSV Eisingen - SpG Hellas Mühlacker 0:2
Heimsieg für FSV-Erste: Im Grunde ist das Geschehen schnell erzählt, denn lange Zeit bemühte sich unsere Mannschaft, die schnelle Führung von Alex Fix in der 3. Minute auszubauen. Doch da machte der Gast - aktuell Tabellenletzter - nicht mit und hielt das Spiel sehr lange offen. Vor allem auch, weil für den FSV heute nicht der spielerisch beste Tag war. Erst als unsere „Torversicherung“ Anthony Le Falher 15 Minuten vor Schluss das 2:0 markierte, waren die 3 Punkte eingetütet. Fazit: Der FSV bleibt oben dabei, muss sich aber am nächsten Sonntag die Klingen mit der Viktoria aus Enzberg kreuzen, die ins Waldstadion kommen. Bei diesem Spitzenspiel wird der FSV eine Schippe drauflegen müssen.

Foto: wt

Turnverein Eisingen Seit 1891

TV Eisingen Wanderabteilung

Abschlusswanderung
Am Sonntag, den 07.11.2021 starten wir unsere Abschlusswanderung um 11:00 Uhr am Parkplatz „Zur alten Kelter“. Wir fahren über Bretten nach Neibsheim zum Parkplatz Talbachhalle direkt am Ortseingang.
Von dort gehen wir den Sonnenweg, der uns an der Tabakscheuer vorbei führt und über eine kleine Weinterrasse zum Leiselberg. Am Waldrand entlang geht es zurück zum Ausgangspunkt.
Die Wegstrecke ist ca. 10 km (leichte Anstiege).
Schlusseinkehr ist in Bauer`s Gaststätte.
Wir freuen uns auf euch.
Eure Wanderführer Robert und Monika Chares
www.tveisingen.de

Bei der Vesperpause
Foto: Ingrid Hartmann und Irene Veit

Chorgemeinschaft "Eintracht" Eisingen e.V.

150 Jahre +++ 150 Jahre +++ 1861-2011 +++ 150 Jahre +++ 150 Jahre

Jahreshauptversammlung
Chorgemeinschaft „Eintracht Eisingen“ e.V.
Einladung zur Jahreshauptversammlung am Montag, dem 29.11.2021 um 19.00 Uhr in der Bohrrainhalle.

Tagesordnung:
1. Begrüßung
2.Totenehrung
3. Bericht des 1. Vorsitzenden
4. Bericht des Kassiers
5. Bericht der Kassenprüfer
6. Entlastung des Vorstandes
7. Neuwahlen
8. Verschiedenes

Anträge zur Jahreshauptversammlung sind bis zum 15.11.2021 schriftlich oder per E-Mail bei dem 1. Vorsitzenden Reiner Melzig einzureichen, (melzigs@t-online.de).
Sämtliche Mitglieder und Ehrenmitglieder sind herzlich eingeladen.
Die JHV 2020 konnte wegen Corona bisher nicht abgehalten werden und findet vor der Singstunde unter den aktuellen Corona-Bedingungen statt.
Bitte beachten Sie die 3G-Regelung.
Der Vorstand

Tennis- und Tischtennis-Club Eisingen e.V.

Die Spiele der Woche:
Kreisliga 1:
TTC Ittersbach II - TTC Eisingen 1 9:2
Ohne Siegchance, aber etwas zu hoch ist die Niederlage der I. in Ittersbach ausgefallen. Nachdem schon alle Eingangsdoppel verloren wurden, Schlor/Weiss und Lu/Burda mit 0:3 und Metzger/Kurtbasan mit 2:3, war schon frühzeitig klar, dass es an diesem Abend schwer wird. In den darauffolgenden Einzeln konnte lediglich Uli Metzger seine beiden Spiele knapp gewinnen, während alle anderen Einzel an die Gastgeber gingen. Allerdings wurden 4 Spiele im 5. Satz verloren, die auch hätten gewonnen werden können.
C-Klassen Pokal:
TTC Eisingen II - SG Ispringen/Neulingen 1:4
Recht glatt ging das Pokalspiel an die Gäste. Lediglich Chao Lu konnte den Ehrenpunkt für Eisingen erspielen. An der Platte für Eisingen waren Gerhard Labuhn, Sebastian Weiß und Chao Lu.
Jungen 15 Kreisklasse

6:2 Sieg gegen Ottenhausen
Garant für den Sieg im Auswärtsspiel waren Raoul und Ruben, die in allen Einzeln und im Doppelmatch ungeschlagen blieben.
Zum Auftakt des Mannschaftkampfes standen sich zunächst die beiden Eröffnungsdoppel der Teams gegenüber.
Während Raoul und Ruben ihr Doppel problemlos gewannen, konnten Sven und Lennox nach 0:2 Satzrückstand zwar noch 2:2 ausgleichen, mussten dann dem Gegner leider den Sieg mit 9:11 überlassen.
Nach den ersten Paarungen zum 1:1 Zwischenstand standen sich nun die Topspieler gegenüber. Ruben und Raoul ließen ihren Gegnern keine Chance. Schnell stand es 3:1 für uns, bevor Lennox gegen einen sehr guten Gegenspieler sein Spiel abgeben musste.
Das wars aber schon für die unterlegenen Ottenhauser. Sven siegte in seinem Spiel trotz kleineren Schwierigkeiten letztendlich souverän. Raoul und Ruben setzten die beiden Schlusspunkte zum verdienten 6:2 für Eisingen.
Das nächste Spiel der Schüler des TTC Eisingen gegen den TV Huchenfeld ist am 29.10.2021 in der Bergäckerhalle 18 Uhr.

Obst- und Gartenbauverein Eisingen

OGV

Infonachmittag mit Vortrag: "Igel im Garten"
Samstag, 20. Nov. 2021 um 14.00 Uhr im OGV-Häusle
Igel sind gern gesehene Gäste in unseren Gärten. Leider werden ihre Lebensräume unter anderem durch Klimawandel, Insektensterben, zunehmende Bebauung oder auch Nutzung von Mährobotern immer enger und gefährlicher.
Wir freuen uns daher sehr, dass wir die begeisterte Igelfreundin und igelkundige Frau Myung-Joo Kim für einen Infonachmittag gewinnen konnten. Sie hält einen spannenden Lichtbildvortrag mit vielen Fotos zu den Themen:
– Igelsteckbrief: Was wir über Igel wissen sollten
– Besondere Gefahren für Igel
– Wie gestaltet man einen igelfreundlichen Garten?

Ein kleiner Igel auf der Suche nach einem sicheren Platz.
Foto: Hundankbar/Pixabay

Wir werden an diesem Nachmittag unseren kleinen Gartenfreund näher kennenlernen und erfahren, wie wir eines der ältesten Säugetiere der Erde besser unterstützen können.
Die Teilnahme ist kostenlos. Wer jedoch gezielt helfen möchte, kann gerne eine Spende zum Erhalt der Igel-Population tätigen.
Hinweis: Aufgrund der aktuellen Corona-Beschränkungen ist die Teilnahme nur unter Einhaltung der 3G-Regeln möglich. Bei geänderten Bedingungen informieren wir rechtzeitig.
Herzliche Einladung – Euer OGV Eisingen e.V.
Volker Fränkle

SKV Nüünerkiller 16 Eisingen e.V.

Tabellenführer fast ins Wanken gebracht
Am Samstag den 23.10.202 durften wir den Tabellenführer SKC Weiher auf unseren Kegelbahnen empfangen.
Unser Bruderpaar Dirk und Tom Winter starteten den Wettkampf auf unserer Seite.
Dirk spielte die ersten 50 Wurf ein wenig glücklos, konnte sich im 2 Durchgang aber steigern, leider machte er bei den letzten Würfen einige Fehlwürfe zu viel. Mit 414 Kegel schloss er sein Spiel ab. Tom erspielte sich gute 422 Kegel.
Unser Mittelpaar sollte nun für die Führung sorgen. Rolf kam leider nicht über 375 Kegel hinaus und musste so nochmals 30 Holz abgeben. Günter Frölich konnte nach langer Flaute endlich wieder einmal mit einem Lächeln von den Bahnen gehen. Mit 428 Kegel und wenigen Fehlwürfen konnte er aber gegen einen super aufspielenden Gegner, der die Tagesbestleistung mit 481 Kegel anführte, nichts ausrichten.
Mit 91 Kegeln im Rückstand war der Wettkampf für uns eigentlich schon gelaufen. Andreas Gleich und Dieter Lehmann sollten nun den Rückstand erträglicher machen.
Leider waren beide Spieler etwas angeschlagen, doch sie erkämpften sich Kegel für Kegel zurück. Am Ende reichte es leider nicht mehr zum Sieg. Mit 2480 zu 2514 Kegel verloren wir das Duell.
Am Samstag den 30.10.2021 haben wir unser nächstes Heimspiel, dann heißt der Gegner SK Hambrücken.
Spielbeginn ist wie immer 13:30 Uhr

Enzkreis

Öffentliche Bekanntmachung des Landratsamtes Enzkreis

Finanzbildung für Frauen

Online-Seminarreihe
(stp/Zeichen). Die beiden Gleichstellungsbeauftragten der Stadt Pforzheim und des Enzkreises bieten im Oktober und November eine Seminarreihe zur Finanzbildung speziell für Frauen an. „Studien zeigen: Frauen verfügen im Schnitt über eine geringere finanzielle Bildung als Männer. Das muss sich ändern“, fordert Susanne Brückner, Gleichstellungsbeauftragte der Stadt Pforzheim. „Denn eine höhere Finanzkompetenz trägt zu finanzieller Unabhängigkeit bei“, ergänzt Kinga Golomb, Gleichstellungsbeauftragte des Enzkreises, „Unsere Seminarreihe soll Frauen befähigen, selbstbestimmte Finanzentscheidungen zu treffen.“
An drei Terminen (28.10.: „Einstieg in die Finanzwelt“, 16.11.: „Börse für Frauen“, 30.11.: „Nachhaltige Geldanlagen“) vermittelt die Referentin, Vermögensberaterin Simone Bußmann, den Teilnehmerinnen Grundlagenwissen zu verschiedenen Finanzthemen. Es geht darum, wie Geldanlagen und Markt zusammenhängen, welche Anlagestrategien es gibt und welchen Einfluss Anlageentscheidungen auf die Umwelt haben. All diese Themen werden anhand von praktischen Beispielen erläutert und die Referentin hat zahlreiche Tipps dabei.
Die Seminare finden online über zoom statt und starten jeweils um 18 Uhr. Da die Module nicht aufeinander aufbauen, können die Termine auch einzeln besucht werden. Die Teilnahme ist kostenfrei; eine Anmeldung ist unter eveeno.com/finanzbildung-frauen möglich.

Basisqualifizierung der kommunalen Inklusionsvermittler erfolgreich abgeschlossen

ENZKREIS. Für den letzten Tag der dreitägigen Basisqualifizierung der kommunalen Inklusionsvermittler*innen (kurz: KIV) hatte die Beauftragte für die Belange von Menschen mit Behinderung, Anne Marie Rouvière-Petruzzi, in den Großen Sitzungsaal des Landratsamtes Enzkreis eingeladen; 13 KIV waren der Einladung nachgekommen, um den interessanten Ausführungen der beiden Referenten - Mathias Schulz von der Akademie Himmelreich und Esther Hagenow, KIV der Gemeinde Neuenburg am Rhein im Landkreis Breisgau-Hochschwarzwald, in dem die Erfolgsgeschichte der KIV 2014 begann – zu folgen.

Hofgut Himmelreich
Foto: Mathias Schulz

Hofgut Himmelreich
Foto: Alexandra Kaufmann

In ihrer Begrüßung hob Sozialdezernentin Katja Kreeb die Bedeutung der Arbeit der KIV hervor, „denn Inklusion passiert vor allem dort, wo die Menschen leben, in der Kommune“, so Kreeb. Sie freue sich, dass es im Enzkreis nun in vier Pilotkommunen – Eisingen, Keltern, Niefern-Öschelbronn und Straubenhardt – qualifizierte Ansprechpersonen rund um das Thema Inklusion gebe, die sich für mehr Barrierefreiheit und eine gleichberechtigte Teilhabe von Menschen mit Behinderung einsetzen.
An den ersten beiden Schulungstagen ging es um die persönliche Auseinandersetzung und Haltung zum Thema Behinderung sowie um wichtige fachliche Hintergründe. Tag drei galt ganz der konkreten Ausgestaltung der Arbeit als KIV. Esther Hagenow, schon seit sieben Jahren erfolgreich als KIV tätig, berichtete eindrücklich von ihrer Arbeit und

wie sie ihre Funktion nachhaltig in der Kommune etablieren konnte. „Sie gab den Teilnehmenden eine Vielzahl von Tipps, so dass diese in Arbeitsgruppen bereits erste Vorhaben für ihre neue Tätigkeit planen konnten“, berichtet Rouvière-Petruzzi.
Die Qualifizierung fand im Rahmen des Projektes „Gemeinden in Bewegung“ statt, das vom Ministerium für Soziales, Gesundheit und Integration aus Mitteln des Landes Baden-Württemberg gefördert wird. Projektträger sind die Akademie Himmelreich der Hofgut Himmelreich gGmbH und die 1A Zugang Beratungsgesellschaft mbH. Die Umsetzung des Projektes erfolgt in enger Zusammenarbeit mit den jeweiligen Behindertenbeauftragten der teilnehmenden Landkreise. Neben dem Enzkreis sind auch die Landkreise Böblingen, Rastatt und Ortenau mit dabei.
(enz)
Drei Tage lang durchliefen insgesamt 13 „Kommunale Inklusionsvermittler“ erfolgreich eine Basisqualifizierung. Dazu eingeladen hatte die Behindertenbeauftragte

Aus den Nachbargemeinden

Jehovas Zeugen Königsbach

75203 Königsbach-Stein, Allmendring 24
Der öffentliche Vortrag, zu dem wir am Samstag um 18 Uhr herzlich einladen, lautet: **Verändert die Wahrheit mein Leben?**
Weitere Informationen unter www.jw.org
Wir halten unsere Zusammenkünfte über Zoom ab und jeder kann diese besuchen. Hilfe zur Nutzung von Zoom, auch über Telefon sowie Zugangsdaten erhält man bei der Kontaktadresse.
Kontakt: Tobias Schmalacker | Bleichstraße 22 | 75203 Königsbach | 0171 2327891 | jz@ts-bonmot.de

TRT Remchingen

Daniela Eichinger startet auf ihrer ersten Langdistanz
Vor 5 Jahren hat Daniela an der Aktion unseres Vereins „Von 0 auf Volkstriathlon - nur für Frauen“ teilgenommen und am 03.10.2021 ihre erste Langdistanz erfolgreich beendet.
Daniela startete beim Ironman Barcelona und meisterte in 12:08 h ein – wettertechnisch - schwieriges Rennen. Das Schwimmen musste aufgrund zu hoher Wellen und zu starker Strömung verkürzt werden. Auf der Radstrecke war unter anderem Gegenwind angesagt. Trotz der vergangenen zwei Jahre, in der coronabedingte Probleme und Verletzungen das Training erschwerten, ist Daniela mit ihrem Ergebnis absolut zufrieden. Glückwunsch an dich, Daniela. Es ist toll zu sehen, was aus so einer Aktion entstehen kann. NO

Foto: Nina Olschewski

WINTERZEIT**UMSTELLUNG**
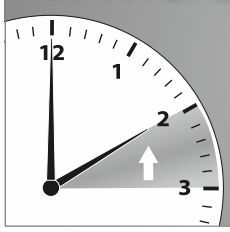
In der Nacht vom **30. Oktober 2021** auf **31. Oktober 2021** wird die Uhr um eine Stunde zurückgestellt.
Die Zeitumstellung findet nachts um 3:00 Uhr statt.

Was sonst noch interessiert

Aus dem Verlag

Herbst-Pralinen

In dem Pralinenrezept mit Maronen, Marzipan und Birnen ist der Herbst in vollen Zügen ausgeschöpft. Überzogen mit knackiger Schokolade können die selbstgemachten Pralinen zum Laster werden!
Zubereitungszeit: mehr als 4 Stunden
Schwierigkeitsgrad: leicht
Nährwert: Pro Stück (54): kcal: 54 | kJ: 226 | KH: 7 g | E: 1 g | F: 3 g

Zutaten

Für das Birnengelee:
- 70 g Birnen, frisch
- 40 g Gelierzucker (2:1)
- 1 Prise Zimt

Für die Maronen-Marzipanmasse:
- 225 g Maronen, gekocht
- 225 g Marzipan
- 1 EL Rum

Für den Schokoladenüberzug:
250 g Zartbitterschokolade

Außerdem:
- Frischhaltefolie oder Puderzucker zum Ausrollen
- Wellholz
- Pralinengabel
- Spritztülle oder Kuchengabel für die Deko

Zubereitung
Hinweis: Für 54 Pralinen
1. **Für das Birnengelee** am besten am Vortag frische Birnen schälen, halbieren und entkernen. Birnen in grobe Stücke schneiden und fein pürieren.
2. Birnenpüree zusammen mit dem Gelierzucker und dem Zimt in einen Topf geben und vier Minuten unter Rühren kochen lassen. Birnengelee über Nacht abgedeckt stehen lassen.
3. **Für die Maronen-Marzipanmasse** am nächsten Tag die Maronen in einen Mixer geben und so fein wie möglich zerkleinern. Maronenpüree zusammen mit dem Marzipan und dem Rum zu einem Teig verkneten.
4. Die Maronen-Marzipanmasse zwischen zwei Klarsichtfolien oder auf Puderzucker 20 cm auf 20 cm ausrollen.
5. Das Birnengelee glatt rühren und gleichmäßig auf der ausgerollten Maronen-Marzipanmasse verstreichen. Die Pralinenplatte drei bis vier Stunden trocknen lassen.
6. Nach der Trockenzeit die Pralinenplatte in Quadrate (2,5 cm x 2,5 cm) schneiden.
7. Zartbitterschokolade temperieren, indem man 2/3 der Schokolade auf einem Wasserbad unter ständigem Rühren über 40 Grad erhitzt und dann mit dem übrigen Drittel Schokolade unter Rühren auf 31 Grad temperiert. Unser Tipp: Um sicher zu gehen, dass die Schokolade richtig temperiert ist, die Temperatur mit einem Thermometer überprüfen.
8. Pralinen mit Hilfe einer Pralinengabel in die temperierte Schokolade tauchen und auf einem Abtropfgitter absetzen. Die Praline mit Hilfe einer Lochtülle oder einer Gabel verzieren und die Schokolade fest werden lassen.

Quelle: Kaffee oder Tee, Mo. – Fr., 16.05 – 18.00 Uhr, im SWR

Das Spendenportal **gemeinsamhelfen**.de