Nummer 21
23. Mai 2019
Diese Ausgabe erscheint auch online

AMTSBLATT DER GEMEINDE EISINGEN

MITTEILUNGSBLATT

Wahl der Mitglieder des Europäischen Parlamentes, des Kreistages und des Gemeinderates am Sonntag, 26. Mai 2019

Liebe Mitbürgerinnen, liebe Mitbürger,

am kommenden Sonntag ist Wahltag.
Bei der Europawahl wählen Sie Ihre Vertreter im europäischen Parlament und nehmen dadurch Einfluss auf die künftige Politik der Europäischen Union.
Noch nie seit ihrer Gründung stand die Europäische Union vor solchen großen Herausforderungen um die Lösung der zentralen Zukunftsfragen in unserem Europa.
Bei der Kommunalwahl wählen Sie die Vertreter im Kreistag und im Gemeinderat. Dadurch gestalten Sie Ihren unmittelbaren Lebensbereich selbst mit und bestimmen mit, wie und welche Maßnahmen und Vorhaben vor Ort umgesetzt werden.
Kommunale Mandatsträger sind ehrenamtlich tätig. Ohne diese Bereitschaft, Verantwortung zu übernehmen und sich neben Familie und Beruf für das Gemeinwohl zu engagieren, wäre die kommunale Selbstverwaltung nur eine leere Worthülse. Ich danke an dieser Stelle allen Bürgerinnen und Bürgern, die sich für eine Kandidatur zur Verfügung gestellt haben.
Deshalb: Am Sonntag ist Wahltag; Gehen Sie zur Wahl; Zeigen Sie mit einer hohen Wahlbeteiligung auch Ihre Wertschätzung für diesen Einsatz auf Kreisebene und in unserer Gemeinde.

Die Durchführung einer Wahl benötigt auch sehr viele Helfer.
Ich danke allen ehrenamtlichen Wahlhelferinnen und Wahlhelfern und den Mitarbeiterinnen und Mitarbeitern in der Verwaltung für ihre engagierte Mithilfe.

Ihr
Thomas Karst
Bürgermeister

Gemeindeverwaltung Eisingen

Öffnungszeiten des Rathauses:

Montag bis Freitag 8.00 - 12.00 Uhr
Donnerstag zusätzlich 13.00 - 18.00 Uhr

Zentrale 07232 3811-0
Telefax 07232 3811-20

gemeinde@eisingen-enzkreis.de
www.eisingen-enzkreis.de

Durchwahl-Nummern der einzelnen Dienststellen:

Bürgermeister	Thomas Karst karst@eisingen-enzkreis.de	3811-14
Vorzimmer, Sekretariat	Petra Grube grube@eisingen-enzkreis.de	3811-17
Hauptamt	Sabine Gewiß gewiss@eisingen-enzkreis.de	3811-23
Standesamt Friedhofsverwaltung	Ludmilla Saitz saitz@eisingen-enzkreis.de	3811-16
Postdienst Pflege Homepage Redaktion Mitteilungsblatt	Heidi Fränkle fraenkle@eisingen-enzkreis.de	3811-12
Bürgerbüro Sozialamt, Führerscheinanträge, Pass- und Meldeamt, Rentenanträge Fundbüro, Abfallentsorgung	Annerose Rolli rolli@eisingen-enzkreis.de Nora Rapp rapp@eisingen-enzkreis.de	3811-15 3811-22
Liegenschafts-verwaltung	Sarah Grimm s.grimm@eisingen-enzkreis.de	3811-24
Ordnungsamt Gewerbeamt	n.n.	
Bauamt	n.n.	
Bauhof	Leiter: Roland Nagel 0172 6189218 nagel@eisingen-enzkreis.de	
Wassermeister	Joachim Grimm grimm@eisingen-enzkreis.de Marko Korinth 0173 2617566 korinth@eisingen-enzkreis.de	
Waldpark-Kindertagesstätte	Leiterin: Regina Alpers waldpark-kita@eisingen-enzkreis.de	81866
Schülerhort Villa Bergäcker	Leiterin: Silvana Mede villa.bergaecker@web.de	8099915
Bücherei Öffnungszeiten: Mo. u. Do. 15-17 Uhr		383539

Notdienste / Service

Ärztlicher Bereitschaftsdienst

Die für **Eisingen** zuständige Nummer lautet: **116 117**
Der Notfalldienst befindet sich an folgenden Standorten:
Notfallpraxis am Siloah St. Trudpert Klinikum
Wilferdinger Straße 67 a, 75179 Pforzheim, Tel. 116 117
Geöffnet nach Praxis-Schluss: Montag, Dienstag, Donnerstag, Freitag **von 19 Uhr bis 24 Uhr**, **Mittwoch:** von 14 Uhr bis 24 Uhr, **Freitag:** von 16 Uhr bis 24 Uhr
Samstag, Sonntag, Feiertag: von 8 Uhr bis 24 Uhr
Notfallpraxis am Helios Klinikum Pforzheim
Kanzlerstr. 2 - 6, 75175 Pforzheim, Tel. 116 117
Geöffnet nach Praxis-Schluss:
Montag, Dienstag, Donnerstag, Freitag von 19 Uhr bis 24 Uhr, **Mittwoch** von 14 Uhr bis 24 Uhr
Samstag, Sonntag, Feiertag: von 8 Uhr bis 24 Uhr
Kinder- und jugendärztlicher Notfalldienst
in den Räumen der Kinderklinik Pforzheim
mittwochs 15.00 bis 20.00 Uhr, freitags 16.00 bis 20.00 Uhr, samstags, sonn- und feiertags 8.00 bis 20.00 Uhr.
Telefonische Terminabsprache sinnvoll: Telefon 07231/969 2969
In lebensbedrohlichen Situationen verständigen Sie bitte sofort den Rettungsdienst unter der Nummer 112.
Zahnärztlicher Notdienst
Notdienst an sprechstundenfreien Tagen unter folgender Rufnummer erreichbar**: 0621 38 000 818**
Zentraler Tiernotruf
Tel. 07231 / 1332966

Bereitschaftsdienst der Apotheken

An Sonn- und Feiertagen jeweils von 8.30 – 8.30 Uhr

Samstag, 25. Mai 2019
Pregizer-Apotheke, Westliche 39 (Leopoldplatz)
Tel. 07231/ 14 37 0

Sonntag, 26. Mai
Nordstadt-Apotheke, Pforzheim, Ebersteinstr. 39
(Ecke Hohenzollernstr.),
Tel. 07231/3 34 62

Wichtige Rufnummern

Notruf Polizei	**110**
Notruf Feuerwehr/Rettungsdienst	**112**
Krankentransport/DRK	**07231 19222**
Polizeiposten Königsbach-Stein	**07232 311700**
Helios Kliniken Pforzheim	**07231 969-0**
Siloah St. Trudpert Klinikum	**07231 498-0**
Krankenhaus Mühlacker	**07041 15-1**
Centralklinik Pforzheim	**07231 388-0**
Krankenhaus Neuenbürg	**07082 796-0**
Gemeinsame Leitstelle für Polizei, Feuerwehr und der Rettungsdienste	**110/112**
Beratungsstelle für Eltern, Kinder und Jugendliche	**07231 308-0**
Diakonie Pforzheim **- Beratung über Hilfen in der Schwangerschaft/Schwangerschaftskonfliktberatung, Goethestr. 41, Pforzheim und auch in der Diakonischen Beratungsstelle Mühlacker, Hindenburgstr. 48** **- Fachstelle für häusliche Gewalt** **Terminvergabe unter Tel.**	**07231 42865-0**
Ökumenisches Frauenhaus Pforzheim	**07231 45763-0**
Wohnberatungsstelle für junge, ältere und behinderte Menschen **- Kreisseniorenrat e.V. -**	**07231 32798**
Wohnraumberatung Enzkreis **oder per Mail an wohnraumberatung-enzkreis@drk-pforzheim.de**	**07041 8123310**
EnBW Regionalzentrum Nordbaden **Zentrale in Ettlingen**	**07243 180-0**
Erdgas Südwest GmbH **Ettlingen, Nobelstr. 18**	**07243 3427 100**
Störungsmeldestelle - **Strom** **Erdgas**	 **0800 3629477** **0180 2056229**
Beratungsservice	
Bezirkszentrum Enzberg	07041 961033-0
Servicetelefon	0800 9999966
Erdgas	07243 216216
Kabelfernsehen: Kabel BW (Waldpark u. Dorf)	01806 888150

Wir laden Sie herzlich zur Jungtierschau des Kleintierzüchtervereins C 38 Eisingen am 24. - 26. Mai 2019 ein

Ausgestellt werden wieder allerlei Jungtiere unterschiedlicher Rassekaninchen und Rassegeflügel

Freitag, den 24.05. ab 19:00 Uhr

…mit Musik, Tanz und BAR

Samstag, den 25.05.

ab 17:00 Uhr:

- Schweinerückensteak mit Beilagen
- Schnitzel mit Beilagen
- ab 18.00 Uhr Haxen mit Brötchen

Sonntag, den 26.05.:

- Jägerbraten mit Beilagen
- Schnitzel mit Beilagen
- Nachmittags Kaffee und Kuchen

Wir freuen uns, alle Züchterkollegen und Freunde der Kleintierzucht, sowie die Bürger der Gemeinde Eisingen bei uns begrüßen zu dürfen

Veranstaltungen

24.05.	Bayrischer Abend, Kleintierzüchterverein C 38,19.00 Uhr, Vereinsheim
25.-26.05.	Jungtierschau, Kleintierzüchterverein C 38, Vereinsheim

Amtliche Bekanntmachungen

Allgemeine Hinweise zur Wahl des Europäischen Parlament - Europawahl, zur Wahl des Kreistags und des Gemeinderats am 26.05.2019

In den vergangenen Tagen wurden die Stimmzettel für die Wahlen zum Gemeinderat sowie für die Wahlen zum Kreistag des Enzkreises an die Wahlberechtigten ausgeliefert. Die Stimmzettel zur Europawahl erhalten die Wähler am Wahltag im Wahllokal (Briefwähler haben auch hierfür bereits Stimmzettel erhalten). Für den Fall, dass Sie wahlberechtigt sind und für die jeweilige Wahl (Gemeinderatswahl bzw. Kreistagswahl) keine oder nur unvollständige Unterlagen erhalten haben, bitten wir Sie, die Gemeindeverwaltung umgehend zu kontaktieren.
Briefwahlunterlagen können bis Freitag, 24.05.2019, 18:00 Uhr im Rathaus beantragt werden; in begründeten Ausnahmefällen bis zum Wahlsonntag, 15:00 Uhr.
Die Wahlzeit in den einzelnen Wahllokalen (Rathaus und Bergäckerhalle) dauert von 8:00 bis 18:00 Uhr. Danach beginnt die öffentliche Ermittlung und Feststellung des Wahlergebnisses zuerst für die Europawahl, danach für die Kreistagswahl und danach für die Gemeinderatswahl.
Der Briefwahlvorstand tritt von 15:00 bis 18:00 Uhr zur öffentlichen Vorbereitung zur Ermittlung und Feststellung des Briefwahlergebnisses der Kreistags- und Gemeinderatswahl zusammen. Danach erfolgt die Ermittlung und Feststellung des Briefwahlergebnisses der Kreistagswahl und danach der Gemeinderatswahl. Die Auszählung der Kreistagswahl- und Gemeinderatswahlstimmzettel erfolgt durch den Einsatz eines EDV-Wahlauswerteprogrammes im Rathaus.

Wegen der Nachbereitung der Europa- und Kommunalwahl ist das Rathaus am Montag, 27.05.2019, geschlossen.

Verbandsversammlung des Gemeindeverwaltungsverbandes Kämpfelbachtal

Die Verbandsversammlung des Gemeindeverwaltungsverbandes Kämpfelbachtal tagte unter dem Vorsitz von Eisingens Bürgermeister Thomas Karst. Im Mittelpunkt der öffentlichen Tagesordnung stand die Verabschiedung des Haushaltsplanes 2019. Der Verband ist quasi die „Kämmerei“ für seine Mitgliedsgemeinden Eisingen, Kämpfelbach und Königsbach-Stein mit zusammen rund 21.000 Einwohnern. Er erhebt für sie die Steuern und Gebühren, erledigt die Kassen- und Rechnungsgeschäfte und regelt die Bezahlung der Mitarbeiter der Verbandsgemeinden.

Die Flächennutzungsplanung gehört ebenfalls in seinen Zuständigkeitsbereich. Außerdem liegt beim Verwaltungsverband die Geschäftsführung des Abwasserverbandes Kämpfelbachtal und Teile der Verwaltungsaufgaben für den Schulverband Westlicher Enzkreis. Wie Verbandsgeschäftsführer Kevin Jost berichtet, sieht der Ergebnishaushalt ordentliche Aufwendungen in Höhe von 1,23 Millionen Euro vor, im Vorjahr waren es 1,17 Millionen Euro. Die Personalausgaben in Höhe von 927.000 Euro haben daran den größten Anteil. Für Sach- und Dienstleistungen sind rund 220.000 Euro eingeplant.
Hier werden unter anderem die 17 Einzelplatz-Personal-Computer sowie das Server-System modernisiert. Die ordentlichen Erträge weisen im Gesamtergebnishaushalt dieselbe Höhe wie der Aufwand aus, denn der Verband deckt seine Kosten durch Umlagen. Entsprechend ihrer Einwohnerzahl leisten die Gemeinden eine Verwaltungskostenumlage in Höhe von 1,08 Millionen Euro, der Abwasserverband Kämpfelbachtal erstattet 109.000 Euro und auf den Schulverband Westlicher Enzkreis entfällt ein Kostenbeitrag von 31.000 Euro. Mit der Erneuerung der PC-Anlage wurde die Firma Klinke & Stroh GmbH in Neulingen beauftragt. Text: Schott

Standsicherheitsprüfung der Grabmale auf dem Friedhof in Eisingen

Im Rahmen der Verkehrssicherungspflicht hat die Gemeinde Eisingen die Firma GSP Thoma aus Feldberg mit der Prüfung der Standsicherheit der Grabmale auf dem gemeindeeigenen Friedhof beauftragt. Die Standsicherheitsprüfung der Grabmalanlagen erfolgt nach den Vorgaben der VSG 4.7 unter Verweis auf die Technische Anleitung zu Standsicherheit von Grabmalen (TA Grabmal) der Deutschen Natursteinakademie und dient der Unfallverhütung.

Die Prüfung der Grabmale wird ganztägig am Freitag, 31.05.2019, durchgeführt.
Auf den beanstandeten Grabstätten werden gelbe Aufkleber angebracht.

Die Nutzungs- und Verfügungsberechtigten der beanstandeten Grabmalanlagen werden zudem durch die Friedhofsverwaltung der Gemeinde Eisingen benachrichtigt und müssen umgehend für die Standsicherheit sorgen. Hierzu sollten sich die Nutzungs- und Verfügungsberechtigten mit ihrem Steinmetz in Verbindung setzen.

Für weitere Fragen steht Ihnen die Friedhofsverwaltung, Frau Saitz, Tel.: 07232/381116, zur Verfügung.
Gemeinde Eisingen

Abgabetermin der Texte für das Gemeindemitteilungsblatt

Abgabetermin für die **KW 22/2019**
ist am **Freitag**, 24.05.2019**, 10 Uhr.**
Abgabetermin für die **KW/24/2019**
ist am **Freitag,** 07.06.2019, **10 Uhr.**
Abgabetermin für die **KW 25/2019**
ist am **Freitag**, 14.06.2019**, 10 Uhr.**

Verspätet eingegangene Texte können leider nicht mehr berücksichtigt werden.

Fundbörse

- Kettcar – schwarz-rot
- Kleiner Mädchenschulranzen
- Sportuhr (lila)
- Gehstock
- Schirm

Bitte melden Sie sich im Rathaus unter Tel.: 381122.

N A C H R U F

Der Abwasserverband Kämpfelbachtal trauert um

Roland Giek

Herr Giek war von 1965 bis zu seinem altersbedingten Ausscheiden im Jahr 2001 als äußerst gewissenhafter und zuverlässiger Betriebsleiter der verbandseigenen Kläranlage in Königsbach tätig.

Mit seinem Tod verlieren wir einen Menschen, der sich stets zum Wohle des Abwasserverbands Kämpfelbachtal und seiner Mitgliedsgemeinden vielfältig eingesetzt hat. Unser tiefes Mitgefühl gilt seiner Familie und allen Angehörigen. Wir werden Herrn Roland Giek ein ehrendes Andenken bewahren.

In Dankbarkeit und Anerkennung für die Kollegen der Kläranlage, die Verbandsverwaltung und die Mitgliedsgemeinden des Abwasserverbands Kämpfelbachtal

Udo Kleiner
Verbandsvorsitzender und Bürgermeister

Aktuelles aus dem Gemeindeleben

Aus der Gemeinderatssitzung

Sanierung Rathaus und Vereinshaus

Bürgermeister Thomas Karst und Architekt Frank Morlock (Vierter und Fünfter von links) berieten mit Gemeinderäten vor Ort Gestaltungsfragen bei der Sanierung von Vereinshaus (rechts im Bild) und Rathaus

Die Außensanierung des Eisinger Vereinshauses, das früher Schulgebäude war, ist vom Glockentürmchen bis zum Sandsteinsockel derzeit voll im Gang. Beim Rathaus gegenüber steht die Fassadenerneuerung in Kürze an. Vor der Ratssitzung besichtigte das Gremium vor Ort beide Objekte, um Entscheidungen zu Detailfragen treffen zu können. So erhält jetzt das Vereinshaus denkmalgerecht zur weißen Fassade wieder seine grünen Holzfensterläden im Obergeschoss. Die neuen Fenster im Erdgeschoss werden als Sprossenfenster ausgeführt. Im Raum stand auch die Frage nach der Barrierefreiheit des Rathauses. Die Stufen am Haupteingang Ecke Steinerstraße/Talstraße sowie im Innern des rückwärtigen Eingangs machen es unmöglich, dass Menschen mit einer stärkeren Gehbehinderung zu den publikumsintensiven Dienststellen im Erdgeschoss gelangen können. Bei Bedarf müssen die Rathausmitarbeiter das Dienstgeschäft mit einem Antragssteller außerhalb abwickeln. Um vor der Fassadensanierung eine behindertengerechte Zugangsmöglichkeit wenigstens zum Erdgeschoss zu prüfen, hatte die Gemeinde Architekt Frank Morlock um einen geeigneten Planvorschlag gebeten, den dieser jetzt vorgestellt hat.

Der Plan sieht als zeitnahe Maßnahme nur die Möglichkeit, von der Stellfläche an der Südostecke des Rathauses aus über eine Rampe in Richtung Bauamt auf die Innen-Erdgeschossfußbodenhöhe zu kommen. Statt Fenster müsste dort eine selbstöffnende Außentür in die Fassade eingebaut werden. Außerdem ist ein Wanddurchbruch vom Bauamt zum Rathausflur notwendig. Im Bauamt selbst würde dadurch die Fläche für einen bestehenden Arbeitsplatz wegfallen. Die Kosten für diese Maßnahme bezifferte Architekt Morlock mit rund 40.000 Euro. Der Betrag ist zwar nicht im Haushalt eingestellt, die Finanzierung wäre jedoch durch sich abzeichnende, günstigere Vergabepreise bei den Sanierungsarbeiten möglich, so Bürgermeister Thomas Karst. Die komplette barrierefreie Erschließung von Erdgeschoss und Obergeschoss wäre nur über den Anbau eines Aufzuges möglich, fügte Karst hinzu. Das wäre allerdings nur im Rahmen eines Anbaus an der Nordseite realisierbar. Über diese schon längere Zeit im Raum stehende Maßnahme, bei der auch zusätzlicher Büroraum, Sozialraum für die Mitarbeiter, ein Archivraum und ein Sitzungsaal realisiert werden könnten, könne allerdings erst in Zukunft entschieden werden, so der Bürgermeister. Der Gemeinderat war sich einig, dass derzeit keine Außenrampe gebaut werden soll. Würde sich allerdings die Entscheidung über einen Anbau lange hinziehen, müsse über den Architektenvorschlag erneut entschieden werden.

Eisingen schließt sich dem Kooperationsmodell des Enzkreis-Forstamtes bei der Forstbewirtschaftung an

Im Rahmen der Forstreform des Landes schließt sich die Gemeinde Eisingen dem Kooperationsmodel des Enzkreises für die umfassende Betreuung des Gemeindewaldes mit einer Laufzeit von fünf Jahren an. Bürgermeister Thomas Karst und Andreas Roth, der stellvertretende Leiter des Enzkreis-Forstamtes, informierten den Gemeinderat darüber, dass damit der 230 Hektar Eisinger Wald künftig Teil des neuen Forstreviers Neulingen-Eisingen-Ispringen mit zusammen 978 Hektar Waldfläche werden soll. Bisher wird der Eisinger Wald von Revierleiter Michael Steinbeck betreut.

Wer künftig das neue Revier leiten soll, das wird laut Roth im Rahmen des aktuell laufenden Interessenbekundungsverfahrens geklärt. Die Personalentscheidung über die Bewerbungen durch das Landratsamt soll spätestens im Juli 2019 getroffen werden. Sowohl Bürgermeister Karst wie auch der Gemeinderat machten gegenüber dem stellvertretenden Forstamtsleiter deutlich: „Wir möchten unseren mit dem Wald vertrauten und bewährten, langjährigen Revierleiter Steinbeck auch künftig behalten“. Für den forstlichen Revierdienst des Enzkreises muss Eisingen einen jährlichen Gesamtbetrag von knapp 24.000 Euro leisten. Der bisherige, vom Land subventionierte Verwaltungskostenbeitrag an das Forstamt betrug knapp 12.000 Euro. Der Mehrbelastungsausgleich des Landes für das Jahr 2020 wird 4.900 Euro betragen.

Bebauungsplanverfahren „Hölderlinstraße/Weberstraße“ eingeleitet

Der Gemeinderat beschloss für die bauliche Entwicklung des Grünflächenbereiches „Hölderlinstraße/Weberstraße“ ein Bebauungsplanverfahren einzuleiten. Wie Bürgermeister Thomas Karst informierte, befindet sich am Ende des Friedhofes zwischen der Weberstraße im Südwesten und der Kirchsteige im Nordosten eine etwa 0,3 Hektar große bisher unbebaute Innengebietsfläche, die im Süden an die Bebauung entlang der Hölderlinstraße angrenzt. Die Eigentümer haben Interesse an einer baulichen Erschließung.

Als Erschließungsträger wurde die Firma Weber Consulting beauftragt. Nach Verhandlungen mit den Grundstückseigentümern liegt jetzt eine planerische Konzeption als Grundlage für die Einleitung des Bebauungsplanverfahrens vor, die im Rahmen des formellen Verfahrens entsprechend angepasst werden kann. Der Planentwurf sieht dort vier zweigeschossige Wohngebäude vor. Die Gemeinde würde zur späteren Friedhofserweiterung eine Fläche von 450 Ar erwerben. Die Verkehrserschließung soll über einen 4,30 m bis 5,30 m breiten Weg von der Weberstraße hier erfolgen.

Gemeinderat beschließt neue Kindergartenplätze anzugehen

Der Gemeinderat stimmte dem Verwaltungsvorschlag zu, dass zur Deckung des Bedarfs an Kinderbetreuungsplätzen im Ü-Bereich bei der Waldpark-Kindertagesstätte (Kita) ab kommendem Jahr als Interimslösung ein Kita-Container aufgestellt werden soll. Gleichzeitig erhielt das Architekturbüro Frank Morlock in Stein den Auftrag für eine Vorplanung zur Erweiterung der kommunalen Waldpark-Kita. In Eisingen sind jetzt in der Waldpark-Kita und in der neuen evangelischen Kita an der Gartenstraße einschließlich deren Naturkindergarten zusammen rund 160 Ü-3-Kinderbetreuungsplätze vorhanden.

Wie Bürgermeister Thomas Karst berichtet, fehlen ab dem Jahr 2020 im Ü-3-Bereich schon 13 Plätze, insgesamt sind 190 Plätze notwendig. Mit dem Container-Provisorium soll ein Aufnahmestopp vermieden werden. Für die Dauer von 15 Monaten kostet der Kita-Container auf dem schon befestigten Parkplatz als Untergrund 72.000 Euro an Miete. Ausgehend von den Geburtenzahlen der Jahrgänge 2016 bis 2018 muss auf Dauer Platz für bis zu zwei neuen Ü-3-Gruppen geschaffen werden. Bei der Kleinkindbetreuung (U-3-Bereich) sollte bei ebenfalls steigender Kinderzahl mit zwei weiteren Betreuungsgruppen eine Deckungsquote von mindestens 60 Prozent erreicht werden. Deshalb und auch um weiterhin als familienfreundliche Wohngemeinde zu gelten, ist die Erweiterung der Waldpark-Kita als weitere Maßnahme dringend anzugehen, so Bürgermeister Karst.

Planungsauftrag für Erneuerung der Versorgungsleitungen in Steiner Straße und Pforzheimer Straße

Die Gemeinde saniert kontinuierlich ihre Trinkwasserversorgung. Als weitere, größere Maßnahme steht die Erneuerung der Versorgungsleitungen in der Steiner Straße und in der anschließenden Pforzheimer Straße von der Einmündung Bohrrainstraße bis zur Weberstraße (Ortsdurchfahrt Landesstraße L 621) an. Bürgermeister Thomas Karst berichtete dem Rat, dass das Regierungspräsidium Karlsruhe bereits im Jahr 2020 einen Austausch der maroden Fahrbahndecke auf dem genannten Straßenabschnitt in Aussicht gestellt habe. Eine konkrete Zusage und Zeitplanung liege allerdings nicht vor.

Um Synergieeffekte, auch im Kostenbereich nutzen zu können, schlug Karst vor, im Zuge dieser Straßenbaumaßnahme die über 100 Jahre alten Trinkwasserleitungen auszutauschen. Auch der Abwasserverband Kämpfelbachtal werde seinen dort liegenden Verbandssammler auf Schäden prüfen, um sie gegebenenfalls zeitgleich zu beseitigen. Nach einer Grobschätzung würde die Erneuerung der Wasserleitung rund eine Million Euro kosten. Den Planungsauftrag dafür erhielt nun das mit der Wasserversorgung in Eisingen vertraute Ingenieur-Büro Leuze aus Karlsruhe.

Leasing Dienstfahrzeug und Auftragsvergabe Straßenunterhaltung

Der Gemeinderat stimmte dem Abschluss eines Leasingvertrags für ein Elektrofahrzeug der Marke Renault „Zoe“ auf die Dauer von 36 Monaten zu. Bürgermeister Thomas Karst führte aus, dass das Fahrzeug als Dienstfahrzeug für die Gemeindeverwaltung überwiegend im Kurzstreckenverkehr eingesetzt werde. Es habe eine Reichweite von etwa 300 Kilometern pro Ladung, die an einer normalen Steckdose erfolgen könne. Die monatliche Leasingrate von netto 128 Euro im Monat sei zwar etwas höher als bei einem vergleichbaren Auto mit Verbrennungsmotor (84 Euro im Monat), könne aber durch geringere Verbrauchskosten und die Steuerbefreiung in etwa ausgeglichen werden.

Zugestimmt hat der Gemeinderat auch der Vergabe der Straßenunterhaltungsmaßnahmen 2019 im Ortsgebiet in Höhe von rund 170.000 Euro an die Tiefbaufirma BRS in Straubenhardt.

Text und Foto: Schott

Kirchliche Mitteilungen

Evangelische Kirchengemeinde Eisingen

Wochenprogramm:

Donnerstag, 23. Mai 2019
09:00 Uhr Frauengymnastik mit Bettina Keßler im ev. Gemeindehaus
19:00 Uhr Gebet im Turm, ev. Kirche

Freitag, 24. Mai 2019
19:00 Uhr Gemeindegebet/ Gebet im Turm, ev. Kirche

Samstag, 25. Mai 2019
12:00 Uhr Ökumenische Trauung von Peter Scholl und Rebekka, geb. Kunzmann, in der ev. Kirche durch Pfr. Ralf Krust
19:00 Uhr Gebet im Turm, ev. Kirche
20:00 Uhr Jugendcafé Carpe, Altes Gemeindehaus

Sonntag, 26. Mai 2019 – 5. Sonntag nach Ostern - Rogate
09:30 Uhr – 10:00 Uhr Spielzeit vor dem Kindergottesdienst im Gemeindehaus
10:00 Uhr Kindergottesdienst im Gemeindehaus
10:00 Uhr Gottesdienst
Predigt: Präd. Irmgard Endlich
Kollekte: Für Aufgaben der Weltmission
14:00 Uhr Das „Plätzle-Café“ ist geöffnet.
18:00 Uhr Bibelstunde des CVJM im ev. Gemeindehaus, Kirchsteige 6, Kleiner Saal. Herzliche Einladung zum Gespräch über den Bibeltext der Montags-Tageslese und Austausch.
19:00 Uhr Gebet im Turm, ev. Kirche

Montag, 27. Mai 2019
15:30 Uhr Frauenkreis im evangelischen Gemeindehaus, Kirchsteige 6, "Geschwister"-Geschichten und mehr...
19:00 Uhr Gemeindegebet/Gebet im Turm, ev. Kirche
20:00 Uhr Bibel hören, Live, Jugendcafé Carpe, Altes Gemeindehaus

Dienstag, 28. Mai 2019
19:00 Uhr Gebet im Turm, ev. Kirche Eisingen

Mittwoch, 29. Mai 2019
19:00 Uhr Gebet im Turm, ev. Kirche Eisingen
Donnerstag, 30. Mai 2019
10:30 Uhr Gottesdienst im Grünen zu Christi Himmelfahrt bei dem Musikverein im Gengenbachtal
Predigt: Prädikant Jürgen Klein
Kollekte: Für die eigene Gemeinde
19:00 Uhr Gebet im Turm, ev. Kirche

Freitag, 31. Mai 2019
19:00 Uhr Gemeindegebet/ Gebet im Turm, ev. Kirche

Samstag, 1. Juni 2019
14:00 Uhr !Eisinger Begegnungscafé des Arbeitskreis Asyl fällt aus!
19:00 Uhr Gebet im Turm, ev. Kirche
20:00 Uhr Jugendcafé Carpe, Altes Gemeindehaus

Sonntag, 02. Juni 2019 – 6. Sonntag nach Ostern – Exaudi
10:30 Uhr 135° Gottesdienst bei FSV, Sportplatz Eisingen
!parallel zum Gottesdienst Kindergottesdienst!
Predigt: Jugendreferent Conny Vehrs
Kollekte: Für den Missionsfonds Jörg Wacker
18:00 Uhr Bibelstunde des CVJM im ev. Gemeindehaus, Kirchsteige 6, Kleiner Saal. Herzliche Einladung zum Gespräch über den Bibeltext der Montags-Tageslese und Austausch.
19:00 Uhr Gebet im Turm, ev. Kirche

Hinweise:
Gemeindebegegnung mit Groß-Luja in Meißen vom 30. Mai – 2. Juni 2019

Montag, 03. Juni 2019
19:00 Uhr Gemeindegebet/Gebet im Turm, ev. Kirche
20:00 Uhr Bibel hören, Live, Jugendcafé Carpe, Altes Gemeindehaus

Dienstag, 04. Juni 2019
14:30 Uhr Seniorenkreis im ev. Gemeindehaus, Kirchsteige 6
19:00 Uhr Kirchengemeinderatssitzung im ev. Gemeindehaus, Kirchsteige 6
19:00 Uhr Gebet im Turm ev. Kirche Eisingen
20:00 Uhr Jugendtreff für Jugendliche im Alter von 14-18 Jahre im Carpe Noctem, Altes Gemeindehaus

Besuchsdienst/Austräger
Wer kann bitte den Besuchsdienst in der Höhenstraße und/ oder Hirtenstraße übernehmen?

Gemeinschaften:

AB-Gemeinschaft, Pforzheimer Str. 7
Sonntag, 26. Mai 2019, 18:00 Uhr
Sonntag, 02. Juni 2019, 18:00 Uhr

Wochenspruch:
Gelobt sei Gott, der mein Gebet nicht verwirft noch seine Güte von mir wendet. Psalm 66, 20

Impressum:
Herausgeber: Gemeinde Eisingen
Druck und Verlag: NUSSBAUM *MEDIEN* Weil der Stadt GmbH & Co. KG, 71263 Weil der Stadt, Merklinger Str. 20, Telefon 07033 525-0, Telefax-Nr. 07033 2048, www.nussbaum-medien.de. Verantwortlich für den amtlichen Teil, alle sonstigen Verlautbarungen und Mitteilungen: Bürgermeister Thomas Karst, Talstraße 1, 75239 Eisingen. Verantwortlich für „Was sonst noch interessiert“ und den Anzeigenteil: Klaus Nussbaum, Merklinger Str. 20, 71263 Weil der Stadt. Anzeigenannahme: ettlingen@nussbaum-medien.de, Es gilt die jeweils aktuelle Anzeigen-Preisliste. Einzelversand nur gegen Bezahlung der ¼-jährlich zu entrichtenden Abonnementgebühr. Vertrieb (Abonnement und Zustellung): G.S. Vertriebs GmbH, Josef-Beyerle-Straße 2, 71263 Weil der Stadt, Tel. 07033 6924-0, E-Mail: info@gsvertrieb.de, Internet: www.gsvertrieb.de

Beten und Hören

Gelobt sei Gott, der mein Gebet nicht verwirft noch seine Güte von mir wendet. Psalm 66 ,20
Stell' dir vor: Du betest und Gott antwortet!
So wie Sören Kierkegaard schreibt:
„Beten heißt nicht, sich selbst reden hören.
Beten heißt: Stillewerden und Stillesein und Hören,
bis der Betende Gott hört.“

Evang. Kirchengemeinde Eisingen - Pfarrer Ralf Krust
Postfach 1151, 75237 Eisingen
Pforzheimer Str. 7, 75239 Eisingen
Telefon: 07232-38 32 45, Fax: 07232-38 32 46
E-Mail: eisingen@kbz.ekiba.de

Öffnungszeiten Pfarrbüro:
dienstags bis freitags von 09:00 Uhr bis 11:30 Uhr
Kasualvertretung hat vom 30.05. - 02.06.2019
Pfr. i.R. Horst Zorn aus Ispringen, Tel: 07231-5878813

Kirchengemeinderat: kgr@kirche—eisingen.de
Homepage: www.kirche—eisingen.de
VR Bank Enz plus eG
❒ BLZ 666 923 00 ❒ Konto-Nr. 10.6166.03
IBAN: DE40 6669 2300 0010 6166 03 /
BIC: GENODE61WIR

Katholische Kirchengemeinde Kämpfelbachtal

Mitteilungen für die Orte:
Eisingen, Ispringen, Kämpfelbach, Königsbach-Stein und Remchingen

Gottesdienstordnung

Samstag, 25. Mai

BIL	8.00 Uhr	Rosenkranz, Anbetung und Beichtgelegenheit
	9.00 Uhr	Wallfahrtsmesse
ERS	10.30 Uhr	Tauffeier Laeticia-Cataleya Bezzu
	13.30 Uhr	Trauung von Marc und Natalie Schmaus
	15.00 Uhr	Beichtgelegenheit
	18.20 Uhr	Sühnerosenkranz
	19.00 Uhr	Vorabendmesse mit Aufnahme der Ministranten
ISP	16.30 Uhr	Beichtgelegenheit
	17.45 Uhr	Vorabendmesse mit Aufnahme der Ministranten

Sonntag, 26. Mai - 6. Sonntag der Osterzeit

BIL	9.00 Uhr	Familiengottesdienst - mitgestaltet von Kita St. Josef Bilfingen
	15.00 Uhr	Feierlicher Abschluss der Maiandachten anschließend: Rosenkranz
EIS	9.00 Uhr	Heilige Messe
ERS	10.30 Uhr	Heilige Messe mit Aufnahme der Ministranten
	11.45 Uhr	Tauffeier von Francesca Reichstetter und Peter Szöcs
	17.20 Uhr	Sühnerosenkranz
	18.00 Uhr	Feierlicher Abschluss der Maiandachten mitgestaltet vom Akkordeonspielring Ersingen
ISP	18.00 Uhr	Feierlicher Abschluss der Maiandachten mitgestaltet von der Kirchenchorgemeinschaft Bilfingen/Ispringen
REM	10.30 Uhr	Heilige Messe mit Aufnahme der Ministranten
STN	10.30 Uhr	Regenbogenkirche

Montag, 27. Mai

BIL	17.50 Uhr	Rosenkranz
ERS	18.20 Uhr	Sühnerosenkranz
ISP	18.00 Uhr	Rosenkranz

Dienstag, 28. Mai

BIL	17.50 Uhr	Rosenkranz
ERS	17.30 Uhr	Dankgottesdienst zur Silbernen Hochzeit von Rita u. Walter Holzleiter - mitgestaltet von den Trachtlern
	18.20 Uhr	Sühnerosenkranz
ISP	17.45 Uhr	Rosenkranz
	18.15 Uhr	Heilige Messe
KÖN	9.00 Uhr	Morgenlob

Mittwoch, 29. Mai

BIL	17.50 Uhr	Rosenkranz
	18.30 Uhr	Heilige Messe mit Anbetung
ERS	7.30 Uhr	Schülergottesdienst
	10.00 Uhr	Wortgottesdienst der Kindertagesstätte St. Michael
	18.20 Uhr	Sühnerosenkranz

Donnerstag, 30. Mai - Christi Himmelfahrt

BIL	10.30 Uhr	Festgottesdienst
	17.50 Uhr	Rosenkranz
ERS	8.00 Uhr	Festgottesdienst anschließend: Flurprozession
	18.20 Uhr	Sühnerosenkranz
ISP	9.00 Uhr	Festgottesdienst

Freitag, 31. Mai

BIL	17.50 Uhr	Rosenkranz
ERS	14.30 Uhr	Kreuzweg der Frauen
	18.20 Uhr	Sühnerosenkranz
	19.00 Uhr	Heilige Messe
REM	18.15 Uhr	Heilige Messe

Samstag, 1. Juni

BIL	17.45 Uhr	Vorabendmesse
	8.00 Uhr	Rosenkranz, Anbetung und Beichtgelegenheit
	9.00 Uhr	Wallfahrtsmesse
ERS	13.00 Uhr	Feierliches Hochzeitsamt für Cornelia und Johannes Kolb
	15.00 Uhr	Beichtgelegenheit
	18.20 Uhr	Sühnerosenkranz
	19.00 Uhr	Vorabendmesse
ISP	13.30 Uhr	Trauung von Vanessa Viccica und Willy Walter
REM	18.30 Uhr	Vorabendmesse in italienischer Sprache
	20.00 Uhr	Konzert von ConVoco zur 1250-Jahrfeier der Gemeinde Singen (Paul-Gerhardt-Haus) in Singen)

Sonntag, 2. Juni - 7. Sonntag der Osterzeit

BIL	18.00 Uhr	Rosenkranz
EIS	10.30 Uhr	Heilige Messe
ERS	10.30 Uhr	Heilige Messe mit Kleiner Kirche
	11.45 Uhr	Tauffeier von Elias Engel
	17.20 Uhr	Sühnerosenkranz
	18.00 Uhr	Andacht

ISP 9.00 Uhr Heilige Messe
REM 9.00 Uhr Heilige Messe

Pfarrbüro
Kirchstraße 2, 75236 Kämpfelbach
Telefon: 07231 139490 * Telefax: 07231 1394929
E-Mail: info@kath-kaempfelbachtal.de
Homepage: www.kath-kaempfelbachtal.de
Notfalltelefon: 0171 2378622
Für Sterbe- und seelsorgerische Notfälle steht Ihnen diese Rufnummer rund um die Uhr zur Verfügung.
Öffnungszeiten:
Dienstag 9.00 – 11.30 Uhr 16.00 - 17.30 Uhr
Freitag 9.00 – 11.00 Uhr

Neuapostolische Kirche

Sonntag, 26. Mai 2019
09:30 Uhr Gottesdienst durch Bezirksältesten Müller in Neulingen

Donnerstag, 30. Mai 2019
09:30 Uhr Gottesdienst Himmelfahrt in Neulingen

Gäste sind zu allen unseren Gottesdiensten immer herzlich eingeladen.
Weitere Auskünfte erteilt der Gemeindevorsteher Volker Stahl, Telefon: 07231/358595. Informationen über die Neuapostolische Kirche Süddeutschland im Internet: http://www.nak-sued.de.

Soziale Dienste

Diakoniestation mobiDik e.V.

Diakoniestation für ■ Königsbach ■ Stein ■ Eisingen

Sitz: Goethestraße 4, 75203 Königsbach-Stein für Königsbach-Stein und Eisingen:
- Kranken- und Altenpflege
- Hauswirtschaftliche Dienste
- Nachbarschaftshilfe
- Demenzgruppe „Vergissmeinnicht“

Zentrale: 31338-0
Fax: 31338-19
Geschäftsführung: Gabriele Reiling
Beratung und Pflegedienstleitung: Brigitte Auerbach, Klaus Mann
Einsatzleitung Hauswirtschaftliche Dienste: Odette Kraus
Einsatzleitung Nachbarschaftshilfe: Sandra Eisele

Beratungsstelle für Hilfen im Alter Remchingen, Königsbach-Stein und Eisingen

Die Beratungsstelle für Hilfen im Alter bietet älteren Menschen und Angehörigen Hilfe und Beratung an.
Wir beraten umfassend über Unterstützungsangebote, sozialrechtliche und finanzielle Hilfen (Pflegeversicherung/Sozialhilfe u.a.) sowie über ambulante, teilstationäre und stationäre Angebote. Unser Ziel ist es, ältere Menschen zu unterstützen, damit sie trotz Hilfe und Pflegebedürftigkeit ein weitgehend selbständiges Leben führen können und Angehörige bei der Pflege und Betreuung zu entlasten.
Die Beratung ist kostenlos. Die Inhalte der Gespräche werden vertraulich behandelt.
Bei Bedarf führen wir auch gerne Hausbesuche durch.
Gabriele Klein, Dipl.-Sozialpädagogin (FH), Diakonisches Werk der Evangelischen Kirchenbezirke im Enzkreis, Lindenstr. 93, 75175 Pforzheim
Tel. 07231-9170-13, E-Mail: klein@diakonie-enzkreis.de

Diakonisches Werk Pforzheim-Land

- Kirchliche Sozialarbeit
- Mütter-/Mutter-Kind-Kuren
- Sozialpsychiatrischer Dienst
- Beratungsstelle für Hilfen im Alter

Lindenstr. 93, 75175 Pforzheim
Tel. 07231 9170-0, Fax: 07231 9170-12
E-Mail: info@dw-pforzheim-land.de

Hospiz Westlicher Enzkreis e.V. Verein für Lebensbeistand und Sterbebegleitung

Ambulanter HOSPIZDIENST Westlicher Enzkreis e.V.

Foto: Pexels

Kurs ausgebucht!
Folgetermine:
19.07.2019
(17.00- 21.00 Uhr) und am 09.11.2019 (
10.00- 14.00 Uhr)
Anmeldung für den Kurs
(unbedingt erforderlich)**:**
Tel. 07236 279 99 10
Kosten: 10.- €
Die Teilnehmerzahl ist begrenzt.

Der Letzte Hilfe Kurs - Am Ende wissen, wie es geht
Das Lebensende und das Sterben machen uns als Mitmenschen oft hilflos. Obwohl die meisten Menschen sich wünschen, zuhause zu sterben, stirbt der größte Teil der Bevölkerung in Krankenhäusern und Pflegeheimen.
Wir bieten einen Informations-Kurs zur Letzten Hilfe an, in dem Bürgerinnen und Bürger lernen, was sie für ihre Mitmenschen am Ende des Lebens tun können. Wissen um Letzte Hilfe und Umsorgung von schwerkranken und sterbenden Menschen muss (wieder) zum Allgemeinwissen werden.

KURSINHALTE DES LETZTE HILFE KURS – das kleine 1x1 der Sterbebegleitung
Im Kurs sprechen wir über die Normalität des Sterbens als Teil des Lebens, natürlich werden auch Patientenverfügung und Vorsorgevollmacht kurz angefügt.
Wir thematisieren mögliche Beschwerden, die Teil des Sterbeprozesses sein können und wie wir bei der Linderung helfen können.
KURSAUFBAU
Der Kurs besteht aus 4 Unterrichtseinheiten (Modulen) zu jeweils 45 Minuten.
Modul 1: Sterben als ein Teil des Lebens
Modul 2: Vorsorgen und entscheiden
Modul 3: Leiden lindern
Modul 4: Abschied nehmen

Weitere Informationen unter https://www.letztehilfe.info/ oder beim Hospizdienst.
So erreichen Sie den ambulanten Hospizdienst Westlicher Enzkreis:
Koordination, Einsatzleitung, Palliative Beratung
Eisingen, Ispringen, Königsbach-Stein, Neulingen, Remchingen
Cornelia Haas, Ute Sickinger
Tel: 07236 279 9897
Adresse: 75210 Keltern-Ellmendingen, Ettlinger Str. 15 (Eingang Römerstraße)
E-Mail: info@hospizdienst-westlicher-enzkreis.de

Homepage: http://hospizdienst-westlicher-enzkreis.de
Spendenkonten:
VR Bank Enz plus e.G.
IBAN: DE94 6669 2300 0020 1160 05BIC: GENODE61WIR
Sparkasse Pforzheim-Calw
IBAN: DE19 6665 0085 0000 9652 00BIC: PZHSDE66XXX

Sterneninsel - ambulanter Kinder- und Jugendhospizdienst

Sterneninsel e.V.
Ambulanter Kinder- und Jugendhospizdienst
Pforzheim & Enzkreis
Wittelsbacherstraße 18
75177 Pforzheim
Fon: 07231 8001008
mail@sterneninsel.com
www.sterneninsel.com

Psychosoziale Beratungs- und Behandlungsstelle für Alkohol- und Medikamentenprobleme

Arbeitskreis Leben Pforzheim und Region –
Hilfe in Lebenskrisen und bei Selbsttötungsgefahr
Im bwlv-Zentrum Pforzheim
Haus der seelischen Gesundheit – Lore Perls
Luisenstraße 54 - 56
75172 Pforzheim
Tel.: (07231) 139408-0
Fax: (07231) 139408-99
ANLAUFSTELLE, Hilfe in Lebenskrisen
und bei Suizid-Gefahr
Telefon: 0171 80 25 110
Tägliche Bereitschaft
Psychosoziale Krebsberatungsstelle für Betroffene und Angehörige
Einzel-, Paar- oder Familiengespräche und fachlich geleitete Gesprächs– und Entspannungsgruppen
Kanzlerstraße 2-6
75175 Pforzheim
Tel.: 07231 969 8900
Aktuelle Termine unter:
www.kbs-pforzheim.de

DemenzZentrum der Enzkreis-Kliniken

Standort Keltern
Betreuungsgruppe für Demenzkranke von 15 - 17 Uhr.
Angehörigengesprächskreise einmal monatlich mittwochs.
Beratungstermine nach Vereinbarung.
Bachstr. 32, 75210 Keltern-Dietlingen,
Tel.: 07236 130-508, Fax: 07236 130-877.

Beratungsstelle für Mädchen und Jungen zum Schutz vor sexueller Gewalt Pforzheim-Enzkreis

Hohenzollernstraße 34, 75177 Pforzheim
Tel: 07231 353434
info@lilith-beratungsstelle.de
www.lilith-beratungsstelle.de
Unsere Telefonzeiten:
montags, donnerstags und freitags von 9.00 bis 12.00 Uhr, mittwochs von 14.00 bis 16.00 Uhr sowie donnerstags von 16.00 bis 18.00 Uhr.

KISTE

Hilfen für Kinder und Jugendliche psychisch und suchtkranker Eltern und Kinder mit Gewalterfahrung
Kontaktadresse: Hohenzollenstr. 34, 75177 Pforzheim, Telefon Nr. 07231-308 70

Caritasverband e.V. Pforzheim

Frühe Hilfen des Caritasverbandes e.V. Pforzheim für den Enzkreis:
Familienhebamme / Kinderkrankenpflegerin / Familienbegleitung und -pflege
Wir bieten Unterstützung für Familien mit Kindern unter drei Jahren
Kontakt: Tatjana von Thaden, 07231/128-844
E-Mail: tatjana.thaden@caritas-pforzheim.de
www.caritas-pforzheim.de

Anlaufstelle bei Essstörungen

Beratung für Betroffene und Angehörige
(keine Altersbegrenzung und ist kostenfrei)
Tel. 07231 92277-60
Anwesenheitszeiten: Di., Mi., Fr.
(Anrufbeantworter wird regelmäßig abgehört)
E-Mail: anke.wohlbold@planb-pf.de
Internet: www.planb-pf.de
Plan B, Beratungsstelle, Schießhausstr. 6, 75173 Pforzheim

Beratungsstelle für Eltern, Kinder und Jugendliche

Hohenzollernstr. 34
75177 Pforzheim
Telefon 07231 / 30870
Beratung bei Trennung und Scheidung, bei Erziehungsfragen und in schwierigen Lebenslagen.

Schulen

Lise-Meitner-Gymnasium

Special Concert des Lise-Meitner-Gymnasiums am 5. Juni
Das Lise-Meitner-Gymnasium Königsbach-Stein lädt herzlich ein zum traditionellen Special Concert in die Remchinger Kulturhalle am Mittwoch, dem 5. Juni. Die verschiedenen Bands und Chöre aus der Schüler- und Lehrerschaft haben ein abwechslungsreiches Programm mit gehobener Unterhaltungsmusik vorbereitet. Das Spektrum reicht von Oldies und Evergreens aus Jazz und Rock bis zu Arrangements aktueller Popmusik. Beginn ist um 19 Uhr (Einlass 18:30), der Eintritt ist frei, um Spenden wird gebeten.

Willy-Brandt-Realschule

„Willy“ macht Musik!
Wir laden herzlich zu unserem musikalischen Abend ein.
Es erwartet Sie ein abwechslungsreicher Mix aus Schulband, Abschlussfeierband, Musik-Profilgruppe 5/6, Chorbeiträgen und solistischen Beiträgen.
Termin: Donnerstag, 23. Mai, Beginn: 19.30 Uhr
Ort: Aula des Bildungszentrums

Schülermentorenausbildung an der Willy-Brandt-Realschule Königsbach-Stein
Schüler der 6. Klassen der Willy-Brandt-Realschule in Königsbach-Stein wurden zu Schülermentoren im Fach BNT (= Biologie, Naturphänomene und Technik) ausgebildet.
Um besonders engagierte und naturwissenschaftlich interessierte Schüler zu fördern und zu motivieren, wurde das Ausbildungssystem ins Leben gerufen. Dazu verbrachten 16 Kinder einen Experimentier-Tag im hauseigenen Chemie-Saal. Im regulären Unterricht hatten die Schüler bereits im Vorfeld einen „Brenner-Führerschein“ gemacht. Am Ausbildungstag selbst haben sie zunächst das Bedienen des Brenners vorgeführt. Im Anschluss daran wurde das Anleiten anderer Personen geübt.

Mit großer Begeisterung führten die kleinen „Forscher“ Experimente rund ums Thema Wasser durch, um auf naturwissenschaftliche Fragestellungen eine Erklärung zu finden.
Nach dieser Ausbildung zum Schülermentor kann der jeweilige Schüler nun im BNT-Unterricht Experimentierstationen zu diesem Thema betreuen und sein Wissen an die Mitschüler weitergeben.
Stephanie Fuchs, Chemie-Lehrerin der Willy-Brandt-Realschule

Aus dem Vereinsleben

VdK Ortsverband Eisingen

Der Sozialverband VdK, OV Eisingen informiert:

Jetzt Darmspiegelung als Kassenleistung für Männer ab 50
Seit April 2019 können Männer schon ab dem 50. Lebensjahr eine Darmspiegelung in Anspruch nehmen, die von der Krankenkasse bezahlt wird. Bislang stand die sogenannte Koloskopie den Versicherten erst ab 55 offen, informierte kürzlich die VdK Patienten- und Wohnberatung Baden-Württemberg in Stuttgart (Kontakt: www.vdk.de/patientenwohnberatung-bw) die VdK-Zeitung. Wissenschaftliche Daten zeigten, dass Männer im Vergleich zu Frauen ein höheres Risiko haben, an Darmkrebs zu erkranken. Männern wird daher nun schon ab 50 eine Darmspiegelung angeboten. Bei den Frauen bleibt es bei der Schwelle von 55 Jahren. Alle Versicherten sollen, so die VdK-Patientenberatung, ab Juli 2019 mit Erreichen des 50. Lebensjahrs von ihrer Kasse zur Darmkrebs-Früherkennung eingeladen werden. Auch Stuhltests sind möglich.

Ansprechpartner in Eisingen:
Rosalinde Grimm: 07232 / 800 20
Sieglinde Lukas-van Rieth: 07232 / 81781

VdK-Kreisgeschäftsstelle Pforzheim-Enzkreis, 07231 / 155 42 57
Bissinger Straße 8
75172 Pforzheim
Öffnungszeiten: Mo. 14:00- 17:00 Uhr& Mi. 9:00 – 12:30 Uhr
und nach telefonischer Vereinbarung.

VdK SRgGmbH Servicestelle Pforzheim, 07231 / 56 61 89 0
Bissinger Straße 10 a
75172 Pforzheim
Öffnungszeiten: Mi. 8:00 – 12:00 Uhr & 14:00- 16:00 Uhr
Do. 8:00 – 12:00 Uhr
Termine nur nach telefonischer Vereinbarung

Fußballsportverein e.V. 1910 Eisingen

Rückblick

Starke Vorstellung gegen Knittlingen
Mit einer über 90 Minuten starken Performance und dem verdienten 4:1-Sieg über den Aufstiegsaspirant aus Knittlingen feiert der FSV die nächsten drei Punkte! Bereits in der 7. Minute schickte Patrick Keller unseren Links-Außen Alex Jost in Richtung gegnerischen Sechzehner, welcher überlegt auf den mitstürmenden Max Weichert querlegte und dieser nur noch einschieben musste. Leider wurde dieser Treffer auf Grund von „Abseits“ nicht anerkannt. So dauert es bis zur 44. Minute, bis der erste Treffer zählte: Erneut war es Patrick Keller, der sich an der rechten Strafraumgrenze durchsetzte und den eingelaufenen Heiko Bröning bediente. Brönings Abnahme konnte der Torwart noch parieren, doch bei dem Nachschuss von Alex Jost war er dann chancenlos. Auch nach der Halbzeit hatte man den Gegner voll im Griff und es war nur eine Frage der Zeit bis das 2:0 fällt. Es dauerte bis zur 70. Minute, ehe Martin Wagner mit einem langen Ball Heiko Bröning auf Reisen schickte, welcher sich bis in den generischen Strafraum bewegte und zum verdienten zweiten Treffer einschob. Drei Minuten später sah man im Waldstadion einen klasse Angriff, ausgehend von Alex Fix, der wieder den starken Keller in Aktion brachte und ihn Richtung Knittlinger Box schickte. Der eine Minute zuvor eingewechselte Conny Vehrs bot sich an, wurde bedient und machte cool das vorentscheidende 3:0. Einen eindeutigen Elfmeter, nach Foul an Thomas Haußer, verwandelte Ralph Oechsle wie gewohnt souverän zum 4:0.
In der der 88. Minute musste man noch das 4:1 hinnehmen.

Patrick Keller (links) und Conny Vehrs beim Torjubel

Deutlicher und verdienter Sieg
Unsere Erste hat beim Auswärtsspiel in Ötisheim erneut bewiesen, dass man auch noch zum Ende der Saison mit Vollgas unterwegs ist. Mit einem klaren 3:0 gewannen die Mannen von Timo Penzinger und stehen jetzt weiterhin auf dem 6. Tabellenplatz. Der starke Alex Fix eröffnete den Torreigen, in dem er nach einer Viertelstunde am 16er Patrick Keller perfekt freispielte und dieser eiskalt einnetzen konnte. Mit diesem Zwischenstand ging es zum Pausensprudel. Im zweiten Durchgang schließlich die Entscheidung, als Patrick Keller mit Übersicht Alex Jost bediente, der nur noch einschieben musste. Den Schlusspunkt setzte Alex Fix in der Schlussminute, als er ab der Mittellinie seine Gegenspieler abschüttelte und allein auf das gegnerische Gehäuse zulief und dann die Kugel souverän versenkte. Das war eine außerordentlich gute und engagierte Leistung unserer Elf, die dem Gegner in allen Belangen überlegen war. Auch die Zweite zeigte, dass sie Fußball spielen kann und gewann ebenfalls überlegen mit 1:5 beim TSV Ötisheim II. Die Tore erzielten Thomas Sinegubow (2), Lucas Grapengether mit einem „Freistoß-Hammer“, Robin Kromus und Robin Trautz, der einen direkten Freistoß vom Strafraumeck unhaltbar in den Winkel nagelte. Lesenswert übrigens der ebenso unterhaltsame Liveticker von der Ersten bei fussball.de, den Lucas Grapengether beisteuerte.

Mann des Tages Alexander Fix

Die Damen verloren am Samstag 4:1 gegen die Post Südstadt Karlsruhe. Am Mittwoch konnte sie jedoch einen Punkt gegen den Tabellensiebten TSV Ötisheim erkämpfen.

Vorschau:
25.05.19/17:00, Frauen Landesliga:
1. FC Ispringen - FSV Eisingen
26.05.19/13:00, Kreisklasse C:
SG Ölbronn-Dürrn 2 - FSV Eisingen 2
26.05.19/15:00, Kreisklasse A:
SG Ölbronn-Dürrn - FSV Eisingen

Musikverein Eisingen e.V.

+++ Vatertagshocketse 2019 +++

Die Vatertagshocketse an Christi Himmelfahrt ist Tradition, auch in desem Jahr beginnt das Fest im Gengenbachtal wieder mit dem Gottesdienst um 10:30 Uhr. Verbringen Sie den Feiertag mit uns bei bestem Wetter in der Natur.

+++ 2. Eisinger Poetry Slam +++

Nach der grandiosen Premiere im Rahmen der Lindenhoftage 2018 kämpfen die Wortakrobaten auch 2019 wieder in Eisingen. Im ganz besonderen Ambiente der Alten Kelter von 1556 findet der diesjährige Dichterwettstreit geleitet von Slammaster Rolf statt. Wer bei der Premiere dabei war, will auch diesen Abend nicht verpassen, wer noch nie bei einem Poetry Slam war, sollte auf jeden Fall kommen!
Wie auch im vergangenen Jahr wird im Anschluss an die Veranstaltung bezahlt und zwar so viel, wie es euch wert war, was die Poeten euch dargeboten haben.

+++ Maibaumstellen 2019 - Nachtrag +++

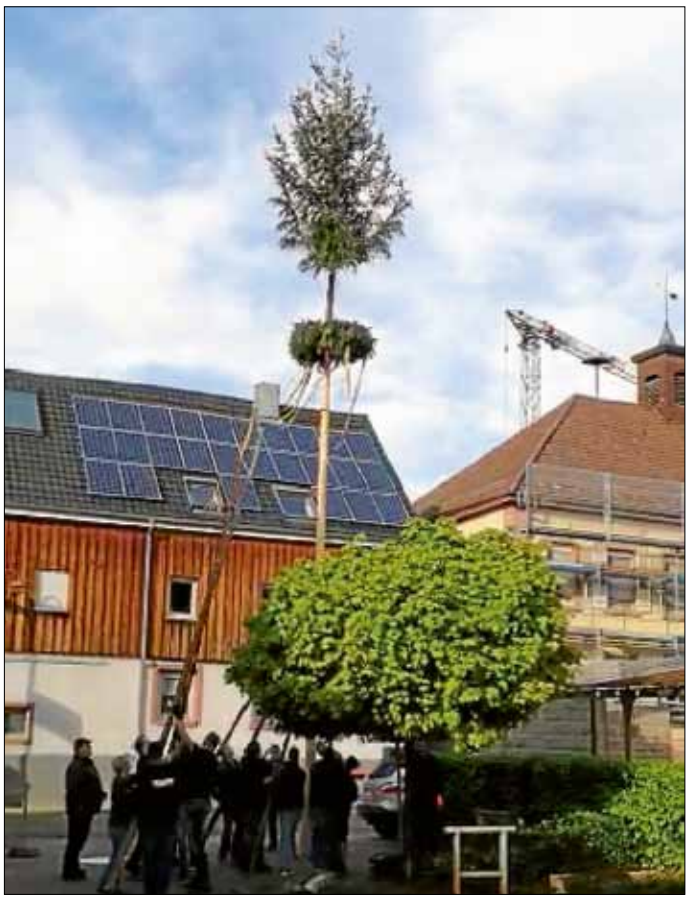

Traditionell haben wir am letzten Samstag im April wieder den Maibaum am Brunnenplatz gestellt und dieses mit allen gefeiert, die dem Regenwetter getrotzt haben. An dieser Stelle möchten wir uns bei allen bedanken, die das Maibaumstellen Jahr für Jahr möglich machen: Allen Helfern in der Küche, an den Theken und hinter den Kulissen, dem Deko-Team, unserem Baumstellmeister Marco Truxer, Heinrich Schmidt für die Bereitstellung des Wagens zum Baumtransport und Lagerfläche, der Freiwilligen Feuerwehr Eisingen für die Verkehrssicherung sowie der Gemeinde Eisingen für die vertrauensvolle Zusammenarbeit.
MVE / fpr

Chorgemeinschaft "Eintracht" Eisingen e.V.

150 Jahre +++ 150 Jahre +++ 1861-2011 +++ 150 Jahre +++ 150 Jahre

Nächster Backtermin
Am **Samstag, dem 25. Mai 2019,** kann nach Voranmeldung(Tel. 80234) ab 10 Uhr in unserem Holzbackofen Brot nach eigenem Rezept gebacken werden.

Musikalischer Stammtisch 60+
Die nächste Probe findet eher als gewohnt bereits am **5. Juni 2019** um 14.30 Uhr im Vereinsheim statt.
ilo

Tennis- und Tischtennis-Club Eisingen e.V.

TTC Abt. Tennis

Senioren

07.05.19 TTC Eisingen – TV Pforzheim 6:0
Unsere Senioren starteten mit einem klaren Ergebnis in die Verbandspielrunde 2019. Die Einzel waren für Dieter Meisenbacher, Manfred Benz und Gerhard Wagner mit jeweils 6:1 und 6:0 eine leichte Beute. Günther Seifert aber hob, bereits 6:2 und 4:1 in Führung liegend, seine Fehlerquote an, konnte jedoch mit etwas Glück auch den 2. Satz schließlich noch mit 7:5 retten zur 4:0-Führung nach den Einzeln.
Die Doppel bestritten anschließend die Paarungen Meisenbacher/Frey und Benz/Weiss mit den Ergebnissen 6:2, 6:2 und 6:4, 6:3 zum 6:0-Endresultat.

14.05.19 TC Bühl - TTC Eisingen 4:2
Deutlich knapper ging beim TC Bühl zu, allerdings mit dem besseren Ende für unsere Gegner. Dieter Meisenbacher mit 6:2 und 6:2, wie auch Franz Scherhaufer mit 6:4, 2:6 und 10:7 im Matchtiebreak holten in den Einzeln die Matchpunkte für den TTC.
Die Doppel gingen dann aber an die Bühler: Unseren Paarungen Meisenbacher/Wagner blieb beim 6:7 und 6:7, und Benz/Weiss mit 4:6 und 2:6 ein Erfolg versagt.

Herren

12.05.19 TC RW Durmersheim : TTC Eisingen 1:6
Die Mannen um Teamleader René Augenstein starteten ebenfalls mit einem deutlichen Erfolg in die Saison 2019. René Augenstein mit 6:1 und 6:0, Patrick Karst mit 6:0 und 6:1 sowie Jan Preiszig mit 6:3 und 6:2 ließen keinen Zweifel aufkommen, wohin die
Punkte gehen. Lediglich Edmund Riehl fand nicht ins Spiel und war mit 0:6 und 0:6 chancenlos.
Unsere Doppelpaarungen Augenstein/Riehl und Hoffmann/Karst sorgten dann aber mit jeweils 6:3 und 6:2 für klare Verhältnisse.

19.05.19 TC Grünwinkel - TTC Eisingen 6:0
Nach bereits deutlich verlorenen Einzeln mussten auch die Doppel nahezu kampflos verloren gegeben werden.
sf

"FIB" Freundeskreis internationaler Beziehungen Eisingen e.V.

Stammtisch am Dienstag, 04.06.2019, ab 19 Uhr im Kleinen Saal der Bohrrainhalle
Liebe Mitglieder,
ich lade euch hiermit zu unserem nächsten Stammtisch (Datum u. Uhrzeit siehe oben) ein. Gäste sind – wie immer – beim FiB herzlich willkommen!
Wir wollen uns mal wieder in geselliger Runde treffen. Große Ereignisse werfen ihre Schatten voraus, über die wir euch detailliertere Infos geben wollen.

6.-9.9.2019 Die Sampolesi kommen zum „30-Jährigen“

3.-10. Oktober 2019 – Gemeinsame Rad- und Wandertouren rund um Turckheim im Elsass
Die geplanten Radtouren sind erarbeitet und werden von Rolf Wasserbäch vorgestellt. Die Wandertouren werden beim nächsten Stammtisch (wahrscheinlich im Juli oder Anfang August) vorgestellt

Juli 2020 Die Coristi (CincCerrCôr und Falistre e i Fulminant) kommen um gemeinsam mit uns „10 Jahre FiB“ zu feiern.

Bis zum nächsten Mal…
Ute Lutz
FiB-Geschäftsstelle Eisingen, Tel.: 07232-383023

Jugendchor Stein/Eisingen

Am Sonntag, **21.7.** findet im Rahmen von „**Kultur im Ort**“ um 15 Uhr die Uraufführung des Stückes

„**Die Abenteuer des jungen Johannes Schoch**“

von dem Steiner Komponisten Roman Rothen in der Aula der Heynlinschule in Stein statt. Es wirken der Jugendchor Stein-Eisingen, jugendliche und erwachsene Instrumentalschüler und Dagmar Brade als Sprecherin mit.
Wer Spaß am Singen hat, kann bei dieser Aufführung in einem extra dafür gegründeten Projektchor unter der Leitung von Ulrike Rothen mitsingen. Die Proben finden mittwochs ab **8. Mai von 18 Uhr bis 19:30 Uhr** im Musiksaal der Heynlinschule statt.
Hauptprobe: Samstag, 13.07., 10 – 13 Uhr
Generalprobe: Samstag, 20.07., 10 –13 Uhr.
Herzliche Einladung.
Kontakt: ulrike@rothen.de

Aus den Nachbargemeinden

Ambulanter Hospizdienst Pforzheim e.V.

Fachtag Hospiz
„System Familie – Reaktion auf Krankheit und / oder Tod“
Unter diesem Thema veranstaltet der Ambulante Hospizdienst Pforzheim e.V. am Sa., 29.06.2019 einen Tag für interessierte Menschen, die sich intensiv mit Themen am Lebensende auseinandersetzen wollen.
Im Anschluss an den Auftaktvortrag besteht die Möglichkeit, in einen Austausch zu kommen.
Dazu werden fünf Workshops angeboten. Es ist möglich, an zwei Workshops teilzunehmen.
Tagungsgebühr € 45,- incl. Verpflegung.
Weitere Informationen erhalten Sie unter:
Tel. Nr. 07231–126309 oder kontakt@hospizdienst-pforzheim.de

Neustart ab Klasse 8
Infonachmittag an der Heinrich-Wieland-Schule
Viele Hintergrundinformationen und genaue Zugangsvoraussetzungen zum 6-jährigen Technischen Gymnasium an der Heinrich-Wieland-Schule gibt es bei der Informationsveranstaltung am Mittwoch, 29. Mai, um 15 Uhr in der Aula der Heinrich-Wieland-Schule. Schüler der 7. Klasse eines Gymnasiums, einer Realschule oder einer Hauptschule haben so die Möglichkeit, ab Klasse 8 das 6-jährige Technische Gymnasium zu besuchen, mit dem Ziel, nach Klasse 13 das Abitur zu erlangen. Zusätzlich erfahren die Schüler durch die berufsbezogenen Fächer die Nähe zur Berufswelt.
Kontakt: Heinrich-Wieland-Schule, Graf-Leutrum-Str. 3, 75175 Pforzheim, Telefon: (07231) 39-2353, Fax: (07231) 392042
www.hw-schule.de

Herzliche Einladung zum Chorkonzert des Stemning Ensembles
Am Sonntag, dem 2. Juni 2019, um 17 Uhr lädt das Stemning Ensemble Sie ganz herzlich in die Stephanuskirche Stein ein. Der Eintritt ist frei - freiwillige Spenden sind erbeten.

Das Stemning Ensemble (deutsch: Stimmung) gründete sich im April 2018 aus der Idee heraus, sich in einer Gruppe Gleichgesinnter aus dem Landesjugendchor Baden-Württemberg (LJC) auch außerhalb der Arbeitsphasen zu treffen und auf anspruchsvollem Niveau a cappella zu singen.
Die Mitglieder haben langjährige Vorerfahrung, etliche singen neben dem LJC in anderen Chören in Deutschland auf hohem Niveau. Das aus 18 Mitgliedern bestehende Stemning Ensemble bietet eine Repertoirevielfalt, die von barockem Doppelchor, früher Mehrstimmigkeit, romantischen Klängen,

besonders auch Liedern aus Skandinavien bis hin zu jazzig arrangierter Literatur reicht.
Die Mitglieder des Vokalensembles kommen aus dem ganzen Bundesland und auch über dessen Grenzen hinaus und organisieren zwei Projekte im Jahr selbstständig. Letztes Jahr gab es erfolgreiche Konzerte in Freiburg und Leonberg. Das Ensemble wird in der Steiner Stephanuskirche Werke u.a. von Heinrich Schütz, Johann Sebastian Bach, Peter Cornelius, Jaakko Mäntyjärvi, Wilhelm Peterson-Berger und Nils Lindberg a cappella singen.

JUGENDRING Enzkreis e.V.

"Wir säen Vielfalt“ am Dienstag, 4. Juni 2019, ab 17.00 Uhr in Niefern - Seid ihr dabei?
Die Nachhaltigkeitstage Baden-Württemberg vom 01.-04.06.2019 rücken näher und wir sind dabei - ihr auch. Doch wer sind wir?
Wir - das sind der Jugendring Enzkreis e.V. und das Jugendhaus Enzzone aus Niefern und natürlich viele Kids und Jugendliche, die mit uns gemeinsam jede Menge Spaß auf dem Marktplatz in Niefern haben werden.
Du magst dabei sein? Dann komme einfach am 4. Juni um 17 Uhr auf den Marktplatz in Niefern und sei dabei, wenn die Bürgermeisterin Birgit Förster unsere Nachhaltigkeitsaktion im Rahmen der Nachhaltigkeitstage Baden-Württemberg als Schirmherrin eröffnet.
Wir basteln mit euch „Seed Bombs“ (Samenbomben), spielen Riesenmikado oder schöpfen Papier mit Blüten und am Schluss oder mittendrin springst du mit deinen Freunden auf der Hüpfburg in den Himmel - wir freuen uns auf dich. Bei schlechtem Wetter findet die Veranstaltung im Bürgersaal statt.
Wenn du ein paar Blütensamen hast, die du an dem Tag verwenden möchtest, bring sie einfach mit und erzähl uns, welche Pflanze einmal daraus entstehen wird - wir sind gespannt.
Die Veranstaltung ist kostenfrei. Es ist keine Anmeldung erforderlich.
Weitere Informationen findet ihr auch unter www.enzzone.de oder unter www.jugendring-enzkreis.de. Wir sehen uns am 4. Juni!

Jehovas Zeugen Königsbach

75203 Königsbach-Stein, Allmendring 24

Der öffentliche Vortrag, zu dem wir am Samstag, um 18 Uhr, herzlich einladen, lautet: **„Das Vorrecht schätzen, zu Gottes Königreich zu gehören“.**

TRT Remchingen

Der 11. Remchinger Crosstriathlon wiedermal ein voller Erfolg
Anfangs stand die Durchführung der 11. Auflage des Remchinger Crosstriathlon im Wilferdinger Freibad unter keinem guten Stern. Durch den Dauerregen und Temperaturen um die vier Grad am Vortag musste eine Entscheidung her. Aufgrund der viel zu kalten Temperaturen fand für die Inklusivkinder lediglich ein Lauf, für die Kinder ein Duathlon (Laufen-Radfahren-Laufen) und für die Erwachsenen ein Triathlon mit fünfzehnminutiger Pause zum Abtrocknen nach dem Schwimmen statt. Damit war der Grundstein für eine erfolgreiche Durchführung und hervorragende sportliche Leistungen gelegt.
Gestartet wurde unter großen Beifall traditionell mit der „Swim and Run inklusiv“ Gruppe. Kurz im Anschluss kamen die Kinder an den Schwimmstart, um ihr sportliches Vermögen unter Beweis zu stellen. In altersgerechten Streckenlängen stellten sich alle Kinder ab den Jahrgängen 2013 an den Start, um sich nach einer kurzen Laufstrecke, auf die Radstrecke zu begeben. Der Abschließende Lauf führte die jungen Athleten ins Ziel.
Mit den Jugendlichen und FUN-Startgruppe startete um 11:30 Uhr der erste Crosstriathlon. Im Mittelpunkt stand jedoch der Hauptwettbewerb CLASSIC (500 m Schwimmen, 18 km Radfahren, 5 km Laufen). Ambitionierte Sportler, Vereinsgruppen, Familien, Neueinsteiger treten an, um den Sport Triathlon, der drei verschiedenen Sportarten (Schwimmen, Rad, Laufen) zusammenfasst, zu erleben. Bei dem durchaus selektiven und matschigen Mountainbikekurs holte sich Andreas Rath (LG Steinlach-Zollern) mit 1:15:06 den Tagessieg. Bei den Frauen entschied Linda Detering (MTV Stuttgart) das Rennen in 1:29:10 für sich. Wie jedes Jahr, haben auch in diesem Jahr, die Teamstarter den 10. Remchinger Kinder- und Crosstriathlon beendet.

2. Gengenbachtallauf vom Lauftreff der TG Stein
Der 2. Gengenbachtallauf in Stein – organisiert vom Lauftreff der TG Stein - stand an diesem Tag unter keinem guten Stern. Kurz vor dem Start haben sich Wolkenbrüche, Blitze und Donner abgewechselt und der TRT Remchingen war schon an der Startlinie völlig durchnässt. Doch die Organisatoren rund um Bianca Dicker versprachen uns pünktlich um 16 Uhr Regenpause vorher. Und so kam es. Gut gelaunt machte sich der TRT Remchingen mit insgesamt 25 Athleten von jung bis alt an den Start.
Und die Athleten räumten ab. Leider können nicht alle Erfolge genannt werden. Aber die erfolgreichsten Erfolge sollten nicht unerwähnt bleiben.
5 km Lauf: Sieger Duncan Frey und Enya Frey
Weitere Podestplatzierungen: 3. Platz Mario Kanjuh; 2. Platz Sabrina Fleig, 3. Platz Milena Stippinger
Der wichtigste Erfolg war aber natürlich der Gewinn des „Fresskorbes“ als teilnehmerstärkste Mannschaft. Das vereinsinterne Ziel wurde erreicht. Vielen Dank für die Durchführung und Organisation des Gengenbachtlaufs an den Lauftreff vom TG Stein.

TRT Remchingen beim Gengenbachtallauf